

EPSON

工业机器人: 6 轴机器人

VT 系列

手册

Rev.8

SCM247R6569F

翻译版

工业机器人: 6 轴机器人

VT 系列 手册

Rev.8

©Seiko Epson Corporation 2021-2024

前言

感谢您购买本公司的机器人系统。

本手册记载了正确使用机械手和内置控制器的所需事项。

安装该机器人系统前，请仔细阅读本手册与其他相关手册。

阅读之后，请妥善保管，以便随时取阅。

本公司的产品均通过严格的测试和检查，以确保机器人系统的性能符合本公司的标准。但是如果在超出本手册所描述的环境中使用本产品，则可能会影响产品的基本性能。

本手册阐述了本公司可以预见的危险和问题。请务必遵守本手册中的安全注意事项，安全正确地使用机器人系统。

商标

Microsoft、Windows及Windows标识为美国Microsoft Corporation在美国及其他国家的注册商标或商标。其他品牌与产品名称均为各公司的注册商标或商标。

关于标记

Microsoft® Windows® 8 operating system

Microsoft® Windows® 10 operating system

Microsoft® Windows® 11 operating system

在本手册中，Windows 8、Windows 10和Windows 11指的是上述各操作系统。在某些情况下，Windows一般是指Windows 8、Windows 10和Windows 11。

注意事项

禁止擅自复印或转载本手册的部分或全部内容。

本手册记载的内容将来可能会随时变更，恕不事先通告。

如您发现本手册的内容有误或需要改进之处，请不吝斧正。

制造商

SEIKO EPSON CORPORATION

联系方式

有关咨询处的详细内容，请参阅下记手册序言中的“销售商”。

机器人系统 安全手册 请先阅读本手册

报废

报废本产品时，请根据各国或各地区的法律法规进行报废处置。

关于电池报废

有关如何拆卸并更换电池的详细说明，请参考以下手册。
维护手册

致欧盟客户



产品上贴有打叉的带轮垃圾桶标签，表示该产品及内置电池不得作为一般垃圾处理。为防止危害环境和人类健康，请将该产品和电池与其他废弃物分开处理，并以环保方式对其回收。有关收集设施的更多信息，请联系当地政府机构或购买本产品的经销商。Pb、Cd或Hg化学符号，表示电池中使用了这些金属。

NOTE



此信息适用于所有欧盟客户，并遵守取代了《指令 91/157/EEC》的《2006年9月6日颁布的 欧盟会议和理事会 2006/66/EC 电池和蓄电池及废电池和蓄电池指令》和相关法律法规。

同时也适用于例如欧洲、中东和非洲地区(EMEA)，具有类似法规的国家和地区。对于其他国家的地区，请咨询当地政府了解回收产品的具体操作。

致台湾地区客户



已使用的电池应与其他废弃物分开处理，并以环保方式对其回收。有关收集设施的更多信息，请联系当地政府机构或购买本产品的经销商。

致加州客户

本品所用的锂电池含高氯酸盐材料，须进行特殊处理，详情请参见 www.dtsc.ca.gov/hazardouswaste/perchlorate

阅读本手册之前

本节介绍了您在阅读本手册之前应了解的事项。

 <p>注意</p>	<ul style="list-style-type: none">■ 关于网络安全组织措施的必要性 请采取以下组织措施来防范网络安全风险。<ul style="list-style-type: none">- 请对组织资产相关的安全威胁和漏洞进行风险分析- 请制定安全规则、培训并教育相关人员以防止安全风险- 请指定出现安全问题时的应急指南，并周知组织内相关人员。■ 关于网络连接的安全措施 请在封闭的局域网中使用本公司机器人系统，避免连接到互连网络。如需连接互连网络，建议您采取必要措施(例如，设置访问控制、防火墙或数据二极管等)来确保不会受到恶意攻击或信息泄露。
---	---



NOTE 本手册中描述的“VT”和“VT 系列”为以下型号。

VT6L 系列



NOTE VT 系列机器人可以使用示教器 TP2、TP3 和 TP4。请勿将 TP2、TP3 和 TP4 以外的其他设备连接至 VT 系列机器人的 TP 端口。连接其他设备可能因针脚分配不同而造成设备故障。



NOTE 关于网络连接的安全性支持:

本公司产品的网络连接功能(以太网)假定在工厂局域网等本地网络中使用。请勿连接至互联网等外部网络。

此外，请采取安装防病毒软件等安全措施防止来自网络连接的病毒感染。



NOTE 关于 USB 存储器的安全性支持:

确保 USB 存储器连接到控制器时没有感染病毒。

VT 系列机器人的特征

VT系列是机械手和控制器一体化的机器人。

机器人系统的构成

通过以下软件组合构成了VT系列机器人系统。

EPSON RC+7.0:

	控制器固件
VT6-A901S, VT6-A901C, VT6-A901P	Ver.7.4.56.2 版以后的版本
VT6-A901S-DC	Ver.7.4.57.1 版以后的版本

EPSON RC+ 7.0	Ver.7.4.6 版以前的版本	!!!
	Ver.7.4.版以后的版本	OK

OK: 可连接 可使用EPSON RC+ 7.0与机器人系统具备的所有功能。

!!!: 可连接 建议使用以下版以后的版本。如果不升级版本,有些项目可能无法正确显示或控制。

EPSON RC+ 7.0 Ver.7.4.7

Epson RC+8.0:

	控制器固件	
	Ver.7.5.53.x 以前的版本	Ver.7.5.54.x 或以后的版本
Epson RC+ 8.0	NG	OK

OK: 可连接 可使用Epson RC+和控制器的所有功能

NG: 无法连接 会显示错误

电机形状

使用的机器人电机形状与手册中描述的电机形状可能会因规格而异。

使用软件进行设定

本手册包含使用软件进行设定的步骤。利用下述标记进行解说。

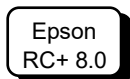
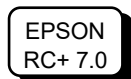

本产品相关手册

以下为本产品具有代表性的手册类型及说明概要。

安全手册（印刷本、PDF）

该手册记载的安全注意事项，适用于所有使用本公司产品的用户。并说明了从开箱到使用的步骤以及接下来要阅读的手册。

请首先阅读本手册。

- 关于机器人系统的安全注意事项和残余风险
- 符合性声明
- 培训
- 从开箱到使用的流程

VT系列手册（PDF） (机械手和控制器一体化机器人)

该手册介绍了机械手的规格和功能。该手册主要面向机器人系统的设计人员。

- 机械手安装方法、设计所需的技术信息、功能和规格等
- 机械手的日常检查

状态代码和错误代码（PDF）

该手册记载了控制器上显示的代码编号，以及软件的信息区中显示的信息代码。该手册主要面向机器人系统的设计或编程人员。

VT系列维护手册（PDF） (机械手和控制器一体化机器人)

该手册介绍维护等详细信息。该手册主要面向维护人员。

- 日常检查
- 维护备件的更换和修理
- 固件更新和控制器设定备份等

Epson RC+ 用户指南（PDF）

该手册包含了程序开发软件的所有信息。

Epson RC+ SPEL+语言参考（PDF）

该手册介绍了机器人编程语言“SPEL+”。

其他（PDF）

机器人系统或软件各类选件手册。

安装

1. 关于安全	3
1.1 关于正文中的符号	3
2. 安装	4
2.1 系统组成示例	4
2.2 开箱	5
2.3 搬运	5
2.3.1 搬运时的注意事项	5
2.3.2 搬运机械手时的搬运位置和人数	5
2.4 环境和安装	5
2.5 连接EMERGENCY接头	5
3. 接通电源	6
3.1 电源、电源线和断路器	6
3.2 通电时的注意事项	6
3.3 接通电源的步骤	7
4. 第一步	8
4.1 Epson RC+软件安装	8
4.2 连接电脑和机械手	8
4.2.1 什么是电脑专用USB端口	9
4.2.2 注意事项	9
4.2.3 软件设定和连接检查	10
4.2.4 备份机械手的初始状态	11
4.2.5 断开电脑和机械手的连接	11
4.2.6 将机械手移动到初始位置	12
4.3 简单编程	17
5. 第二步	24
5.1 与外部装置连接	24
5.1.1 远程控制	24
5.1.2 以太网	24
5.2 通过以太网连接电脑和机械手	24
5.3 连接示教器 (选件)	24

VT6L 机械手

1. 关于安全	27
1.1 关于正文中的符号	27
1.2 设计与安装注意事项	27
1.3 操作注意事项	28
1.4 紧急停止	30
1.5 安全门 (安全联锁装置)	31
1.6 如何使用电磁制动器移动机械臂	32
1.6.1 机械臂运动方向	32
1.6.2 使用软件移动机械臂	33
1.7 低功率状态下的操作注意事项	33
1.8 标签	34
1.9 紧急状态和异常状态时的对策	36
1.9.1 机械手发生碰撞	36
1.9.2 当被机械手卡住	36
2. 规格	37
2.1 型号	37
2.2 部件名称	38
2.3 外形尺寸	40
2.4 标准动作区域	42
2.5 系统示例	44
2.6 规格表	45
2.7 机型设定方法	45
3. 环境与安装	46
3.1 环境	46
3.2 台架	48
3.3 机器人安装尺寸	50
3.4 开箱与搬运	51
3.5 安装步骤	52
3.6 电源	54
3.6.1 规格	54
3.6.2 电源电缆	55
3.6.3 断路器	57
3.7 电缆连接	58
3.7.1 连接示例	58
3.7.2 噪声措施	61
3.8 移设与保管	62
3.8.1 移设与保管注意事项	62
3.8.2 移设	63
3.9 基本定位检查	65
3.10 原始位置标签	65

4. 夹具末端的设定	66
4.1 夹具末端的安装	66
4.2 相机与气动阀等的安装	67
4.3 Weight设定与Inertia设定	68
4.3.1 Weight设定	70
4.3.2 INERTIA设定	72
4.4 第3关节自动加/减速注意事项	76
5. 动作区域	77
5.1 利用脉冲范围设定动作区域	77
5.1.1 第1关节最大脉冲范围	78
5.1.2 第2关节最大脉冲范围	78
5.1.3 第3关节最大脉冲范围	79
5.1.4 第4关节最大脉冲范围	79
5.1.5 第5关节最大脉冲范围	79
5.1.6 第6关节最大脉冲范围	80
5.2 利用机械挡块设定动作区域	81
5.2.1 第1关节的动作区域设定	81
5.2.2 第2关节的动作区域设定	82
5.2.3 第3关节的动作区域设定	83
5.3 通过关节角度组合限制机器人的操作	84
5.4 坐标系	85
5.5 变更机器人型号	86
5.6 机器人XY坐标系中的矩形范围设定	88
6. 操作模式与LED	89
6.1 操作模式的概述	89
6.2 切换操作模式	89
6.3 程序模式(AUTO)	90
6.3.1 什么是程序模式(AUTO)?	90
6.3.2 从Epson RC+进行设置	90
6.4 自动模式(AUTO)	91
6.4.1 什么是自动模式(AUTO)?	91
6.4.2 从Epson RC+进行设置	91
6.4.3 从控制设备进行设置	92
6.5 LED	93
7. 开发用PC的连接端口	94
7.1 什么是开发用PC连接端口	94
7.2 注意事项	95
7.3 软件设定和连接检查	95
7.4 断开开发用PC与机器人	96

8. 存储器端口	97
8.1 什么是控制器状态存储功能?	97
8.2 使用控制器状态存储功能前	97
8.2.1 注意事项	97
8.2.2 可采用的USB存储器	98
8.3 控制器状态存储功能	98
8.3.1 控制器状态存储	98
8.3.2 通过Epson RC+加载数据	98
8.3.3 使用电子邮件进行传输	101
8.4 数据详细信息	101
9. LAN(Ethernet通信)端口	102
9.1 什么是LAN(Ethernet通信)端口	102
9.2 IP地址	103
9.3 更改机器人IP地址	104
9.4 通过Ethernet连接开发用PC与机器人	105
9.5 断开通过Ethernet连接的开发用PC与机器人	108
10. TP端口	109
10.1 什么是TP端口?	109
10.2 示教器连接	110
11. 选件	111
11.1 相机安装板单元	111
11.2 工具适配器(ISO法兰)	113
11.3 可调机械挡块	114
11.4 外部配线配套元件	114
12. EMERGENCY	121
12.1 安全防护门开关与门锁释放开关	121
12.1.1 安全防护门开关	122
12.1.2 门锁释放开关	122
12.1.3 确认门锁释放开关操作	123
12.2 紧急停止开关连接	123
12.2.1 紧急停止开关	123
12.2.2 确认紧急停止开关操作	124
12.2.3 从紧急停止恢复	124
12.3 针脚分配	125
12.4 电路图与配线示例	126
12.4.1 示例1: 外部紧急停止开关典型用途	126
12.4.2 示例2: 外部安全继电器典型用途	127

12.4.3 示例3: 移动平台与紧急停止的连接示例	128
13. 标准I/O连接器	129
13.1 标准型规格、洁净型规格	129
13.1.1 输入电路(标准型规格、洁净型规格)	129
13.1.2 输出电路(标准型规格、洁净型规格)	133
13.2 防护型规格	136
13.2.1 输入电路(防护型规格)	136
13.2.2 输出电路(防护型规格)	139
13.2.3 输入和输出电路的针脚分配(防护型规格)	141
13.3 I/O电缆的制作步骤	142
13.3.1 连接I/O电缆的方法	142
13.3.2 固定I/O电缆的方法	142
14. I/O远程设置	143
14.1 I/O信号的功能	144
14.1.1 远程输入信号	144
14.1.2 远程输出信号	148
14.2 时序规格	151
14.2.1 远程输入信号的注意事项	151
14.2.2 操作执行顺序的时序图	151
14.2.3 程序执行顺序的时序图	151
14.2.4 安全防护门输入顺序的时序图	152
14.2.5 紧急停止顺序的时序图	152
15. SD卡槽	153
16. 现场总线I/O	154
17. 限制事项	155
17.1 无法使用命令	155
17.2 指定RS-232C时命令会引起动作错误	155
17.3 命令引起错误	155
17.3.1 传送带跟踪命令	155
17.3.2 PG命令	156
17.3.3 R-I/O命令	156
17.3.4 力传感命令	157
17.3.5 机器人控制命令	157
17.3.6 其他(FineDist)	157
17.3.7 其他(HealthCalcPeriod)	157
17.3.8 其他(ChDisk)	157
17.4 功能限制	158

17.4.1	TP3	158
17.4.2	循环处理.....	158
17.4.3	按CV1/CV2进行相机搜索.....	159
17.4.4	恢复备份控制器数据的功能.....	159
17.5	仅可用于直流规格机器人的命令	160

18. 错误代码	161
-----------------	------------

定期维护

1. VT6L 机械手的定期维护	165
1.1 维护检查	165
1.1.1 维护检查进度表	165
1.1.2 检查内容.....	166
1.2 检修(更换部件).....	167
1.3 紧固内六角螺栓.....	167

Appendix

Appendix A: 规格表	171
VT6L 规格表	171

Appendix B: 紧急停止时的停止时间和停止距离	175
VT6L 紧急停止时的停止时间和停止距离	176
VT6-A901**: J1(台面安装, 吊顶安装).....	176
VT6-A901**: J2(台面安装, 吊顶安装).....	176
VT6-A901**: J3(台面安装, 吊顶安装).....	176
VT6-A901**: J4(台面安装, 吊顶安装).....	177
VT6-A901**: J5(台面安装, 吊顶安装).....	177
VT6-A901**: J6(台面安装, 吊顶安装).....	177
VT6-A901**: J1(侧壁安装).....	178
VT6-A901**: J2(侧壁安装).....	178
VT6-A901**: J3(侧壁安装).....	178
VT6-A901**: J4(侧壁安装).....	179
VT6-A901**: J5(侧壁安装).....	179
VT6-A901**: J6(侧壁安装).....	179

Appendix C: 安全门开启时的停止时间和停止距离	180
VT6L 安全门开启时的停止时间和停止距离.....	181
VT6-A901**: J1(台面安装, 吊顶安装).....	181
VT6-A901**: J2(台面安装, 吊顶安装).....	181
VT6-A901**: J3(台面安装, 吊顶安装).....	181
VT6-A901**: J4(台面安装, 吊顶安装).....	182

VT6-A901**：J5(台面安装, 吊顶安装).....	182
VT6-A901**：J6(台面安装, 吊顶安装).....	182
VT6-A901**：J1(侧壁安装)	183
VT6-A901**：J2(侧壁安装)	183
VT6-A901**：J3(侧壁安装)	183
VT6-A901**：J4(侧壁安装)	184
VT6-A901**：J5(侧壁安装)	184
VT6-A901**：J6(侧壁安装)	184

安装

包括机器人系统的设计信息在内，介绍了从开箱到使用的全部流程。

1. 关于安全



请由经过我公司或经销商的入门培训的人员，来进行机械手及相关设备的开箱、运输和安装。并且，请务必遵守个国家或地区的法律法规。

使用本产品前，请先阅读《安全手册》，了解相关安全注意事项。

阅读完后，请妥善保管，方便日后随时取阅。

1.1 关于正文中的符号

以下符号代表与安装相关的注意事项。请务必阅读。

 警告	<p>如果用户忽视该指示或处理不当，可能会导致死亡或重伤。</p>
 警告	<p>如果用户忽略该指示或处理不当，可能会因触电而受伤。</p>
 注意	<p>如果用户忽略该指示或处理不当，可能会导致人生伤害或财产损失。</p>

2. 安装

2.1 系统组成示例

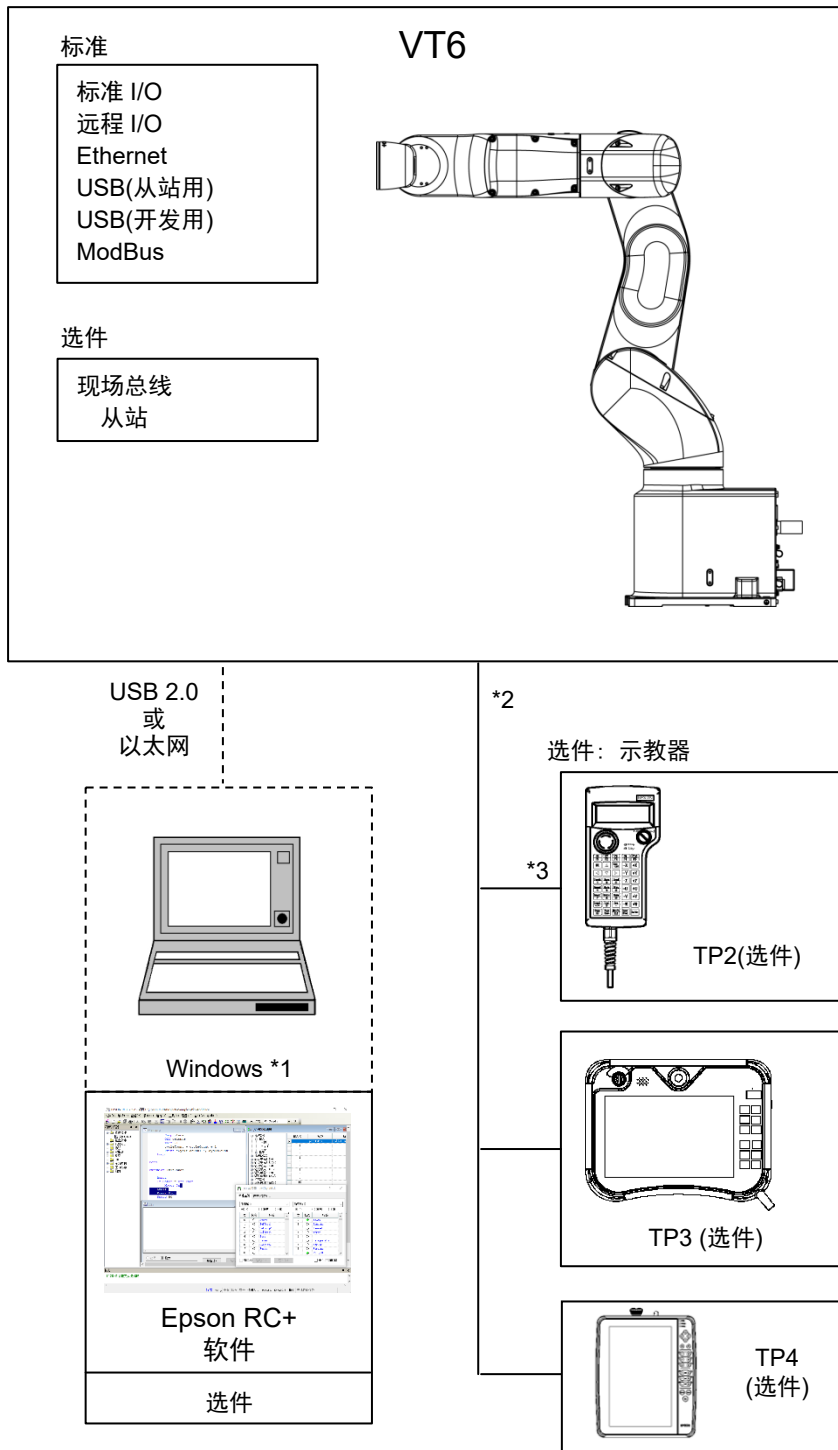

*1 有关系统要求的详细信息，请参阅以下手册。

《Epson RC+ 用户指南》

*2 两个示教器均可以使用。

*3 连接到VT系列时，需要指定的转换电缆。

2.2 开箱

请由经过我公司或经销商的入门培训的人员，来进行机械手及相关设备的开箱。并且，请务必遵守个国家或地区的法律法规。

使用本产品前，请先阅读《安全手册》，了解相关安全注意事项。

2.3 搬运

2.3.1 搬运时的注意事项

请由经过我公司或经销商的入门培训的人员，来进行机械手及相关设备的搬运。并且，请务必遵守个国家或地区的法律法规。

使用本产品前，请先阅读《安全手册》，了解相关安全注意事项。

2.3.2 搬运机械手时的搬运位置和人数

搬运时放手位置： 禁止放手位置以外

最小搬运人数： 2人

禁止放手位置： 底座下面* (阴影处)

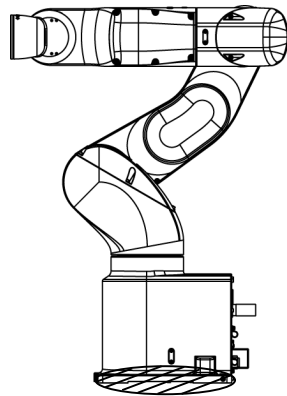

2.4 环境和安装

请由经过我公司或经销商的入门培训的人员，来进行机械手及相关设备的安装。并且，请务必遵守个国家或地区的法律法规。

使用本产品前，请先阅读《安全手册》，了解相关安全注意事项。

有关详细资讯，请参阅“VT6L 机械手 3. 环境和安装”。

2.5 连接EMERGENCY接头

为确保安全，请将安全门开关、紧急停止开关等连接到 EMERGENCY 接头。

当 EMERGENCY 接头不连接任何设备时，系统无法正常运行。

有关详细资讯，请参阅“VT6L 机械手 11. EMERGENCY”。

3. 接通电源

3.1 电源、电源线和断路器

 <p>注意</p>	<ul style="list-style-type: none">■ 机械手上没有电源开关。在将电源插头插入电源后，机器人系统会立即通电。 插入电源接头时，请小心不要触电。
---	---

有关电源、电源线和断路器的详细资讯，请参阅“VT6L 机械手 3.6 电源”。

3.2 通电时的注意事项

- | | |
|--------------------------|---|
| 检查机械手 | : 操作机械手之前，请确保机械手的所有部件没有损伤或划痕。如果零件上有损伤或划痕会非常危险，可能会导致人员受伤或物品损伤。 |
| 接通电源前
请检查运输时的
固定夹具 | : 安装完成后，首次通电前，请务必拆下运输时的固定夹具。接通电源时若未拆下运输固定夹具，可能会损坏机械手的主要驱动部分。 |
| 通电 | : 接通电源或操作机器人之前需进行固定。否则，可能会因机器人翻倒而导致人员受伤或设备损害，非常危险。 |
| 再次通电时 | : 再次打开控制器电源时，请先关闭控制器电源，并等待5秒以上。然后再打开。 |

3.3 接通电源的步骤

- (1) 检查EMERGENCY接头的连接。
- (2) 将TP旁路插头连接至TP端口。
- (3) 将电源电缆连接至机械手。
- (4) 将电源电缆连接至电源插座。
- (5) 控制器正常启动约30秒后AUTO LED闪烁。

如果ERROR LED亮起或闪烁，检查步骤(1)到(4)中的连接，并再次接通电源。

如果重新通电后ERROR LED仍然亮起或闪烁，请咨询经销商。

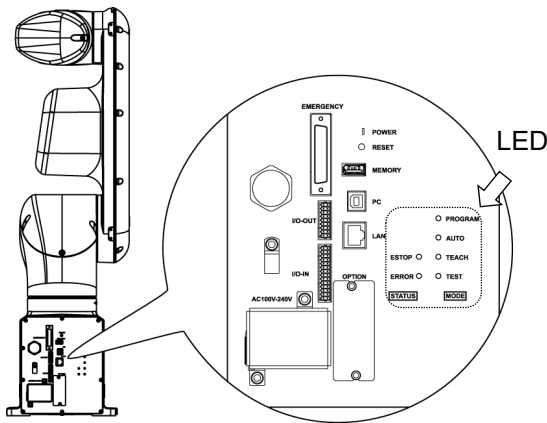

标准型规格, 洁净型规格

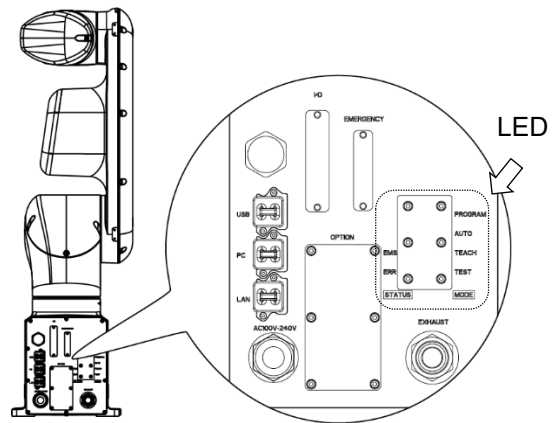

防护型规格

4. 第一步

本章将介绍如何使用将Epson RC+安装至电脑，以及通过USB连接电脑与机械手，并进行简单编程和运行的步骤。

请遵循“1. 关于安全”和“2. 安装”中所述内容，确认安全地安装机器人系统。然后根据以下步骤操作机器人系统。

4.1 Epson RC+软件安装

Epson RC+ 软件需安装到您的个人电脑。

软件的安装步骤，请参阅以下手册。

《Epson RC+ 用户指南》

4.2 连接电脑和机械手

请将电脑连接至专用端口。

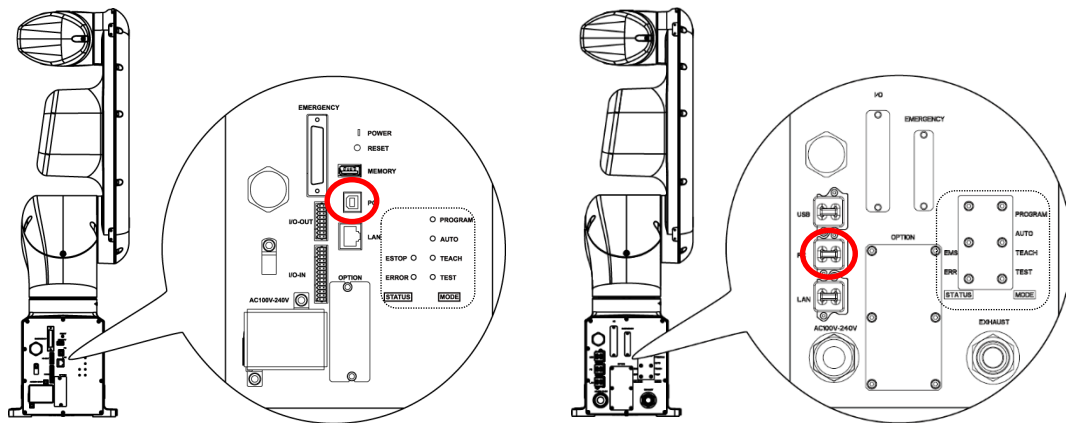

標準仕様, クリーン仕様

プロテクション仕様

- NOTE  - 有关连接电脑和机器人的更多详细内容，请参阅《Epson RC+ 用户指南》中“[PC to Controller Communications]命令(Setup 菜单)”。
- 请先在电脑上安装Epson RC+，然后再使用USB电缆连接电脑与机械手。如果电脑中未安装Epson RC+直接连接机械手，将显示[添加新硬件向导]。此时，请点击<取消>按钮并安装软件。

4.2.1 什么是电脑专用USB端口

电脑专用USB端口支持以下USB连接。

- USB2.0 HighSpeed/ FullSpeed (速度自动选择或全速模式)
- USB1.1 FullSpeed

接口标准 : USB规格 Ver.2.0版本 (USB Ver.1.1向上兼容)

在电脑上安装Epson RC+软件, 并使用USB电缆连接电脑和机械手, 即可进行机器人程序开发, 以及执行各种操作。

电脑专用USB接口支持热插拔, 可以在机械手开机时, 直接插拔电缆。但如果断开电脑与机械手的连接, 机械手也将停止动作。

4.2.2 注意事项

连接电脑和机械手时, 请注意以下事项。

- 使用5m以下的USB电缆连接电脑与机械手。请勿使用USB集线器或延长电缆。
- 请勿将电脑以外的设备连接至电脑专用端口。
- 请使用支持USB2.0高速模式的电脑和USB电缆, 以便在USB2.0高速模式下操作。
- 请勿用力拉扯或弯曲电缆。
- 连接至连接器时请勿过于用力。
- 电脑连接机械手时, 请勿插拔其他USB设备。否则可能会中断机械手的连接。

4.2.3 软件设定和连接检查

以下是连接电脑和机械手的步骤。

- (1) 请确认电脑中已安装Epson RC+软件。(请安装软件后再连接机械手。)
- (2) 使用USB电缆连接电脑与机械手。
- (3) 打开机械手电源。
- (4) 启动Epson RC+软件。
- (5) 选择Epson RC+菜单-[设置]-[电脑与控制器通信]，显示[电脑与控制器通信]对话框。

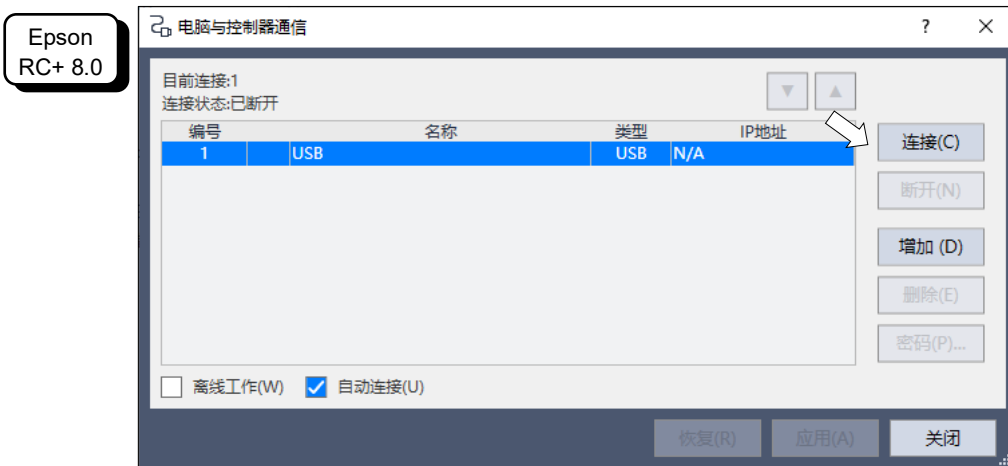
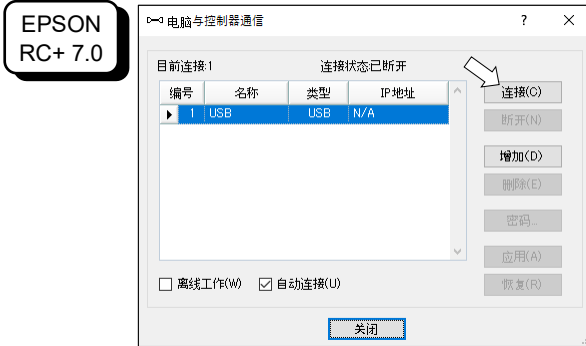

- (6) 选择“No.1 USB”，然后单击<连接>按钮

(7) 开发用PC和机器人连接完成后，[连接状态:]中显示“已连接”。请确认显示”已连接”，然后单击<关闭>按钮关闭[电脑与控制器通信]对话框。



以上，电脑与机械臂连接完成。可以用过Epson RC+操作机器人系统。

4.2.4 备份机械手的初始状态

请备份机械手出厂时的初始数据。

项目和系统配置的备份步骤:

- (1) 从Epson RC+菜单中选择 [项目] - [拷贝]。
- (2) 将[目标驱动盘]更改为任意驱动器。
- (3) 单击<确定>。项目将被复制到外部存储介质。
- (4) 从Epson RC+菜单中选择 [工具] - [控制器]。
- (5) 单击<备份控制器>按钮。
- (6) 选择任意驱动器。
- (7) 单击<确定>。系统配置将备份至外部存储介质。

4.2.5 断开电脑和机械手的连接

以下说明如何断开电脑和机械手的连接。

- (1) 选择Epson RC+菜单-[设置]-[电脑与控制器通信]，显示[电脑与控制器通信]对话框。
- (2) 单击<断开>按钮。
断开机器人和电脑的连接，可以拔下USB电缆。



若在机器人与电脑连接时移除USB电缆，机器人将停止。在移除USB电缆之前，请单击[电脑与控制器通信]对话框中的<断开>按钮。

4.2.6 将机械手移动到初始位置

除通过程序控制机械手外，还可以通过下列方法操作机械手。

- 手动操作
- 通过示教器执行步进动作
- 从Epson RC+执行命令
- 从Epson RC+执行步进动作

下面介绍以下方法。

- A: 手动操作
- B: 从Epson RC+执行命令
- C: 从Epson RC+执行步进动作

A: 手动操作

可以手动移动非励磁状态下的机械手。

还可以通过Epson RC+的命令窗口解除电磁制动，手动移动机器人。
有关详细资讯，请参阅“VT6L 机械手 1.5.2 使用软件移动机械臂”。

 注意	<ul style="list-style-type: none">■ 通常情况下请一次只释放一各关节的制动器。如果需要同时释放两个以上关节的制动器，请谨慎操作。同时释放两个以上关节的制动器可，机械手可能会发生意外动作，并造成手指夹伤或设备损坏、故障。■ 释放制动器时，要注意轴因为自重下降。按住制动器解除开关时，轴会因为自重下降。可能会导致手指夹伤或设备损坏、故障。■ 在使用软件释放制动器之前，务必将紧急停止开关放在手边，以便能够立即按下紧急停止开关。当紧急停止开关没有在手边，若发生误操作等导致轴部下降时，可能会造成机械手损坏或故障。
--	--

- (1) 启动Epson RC+软件。
双击桌面上的<Epson RC+>图标。
 - (2) 打开命令窗口。
Epson RC+菜单-[工具]-[命令窗口]
 - (3) 在[命令窗口]中，执行以下命令。
>Reset
>Brake Off,[解除制动的机械臂(1~6)]
- 执行以下命令重新开启制动器。
>Brake On,[解除制动的机械臂(1~6)]

B: 从Epson RC+执行命令

启动机械手的电机，并执行命令来移动机械手。

以下举例介绍通过指定各关节的脉冲将所有关节移动至0脉冲位置。

- (1) 启动Epson RC+软件。
双击桌面上的<Epson RC+>图标。
- (2) 打开命令窗口。
Epson RC+菜单-[工具]-[命令窗口]
- (3) 在[命令窗口]中，执行以下命令。
>Motor On
>Go Pulse (0,0,0,0,0,0)

有关机器人在0脉冲位置的位置和姿势，请参阅“VT6L机械手”的“动作区域”。

C: 从Epson RC+执行步进动作

启动机械手的电机，并在Epson RC+的步进&示教画面中控制机械手。

- (1) 启动Epson RC+软件。
双击桌面上的<Epson RC+>图标。
- (2) 创建新程序。
 - 1. Epson RC+菜单-[项目]-[新建]，将显示[新建项目]对话框。

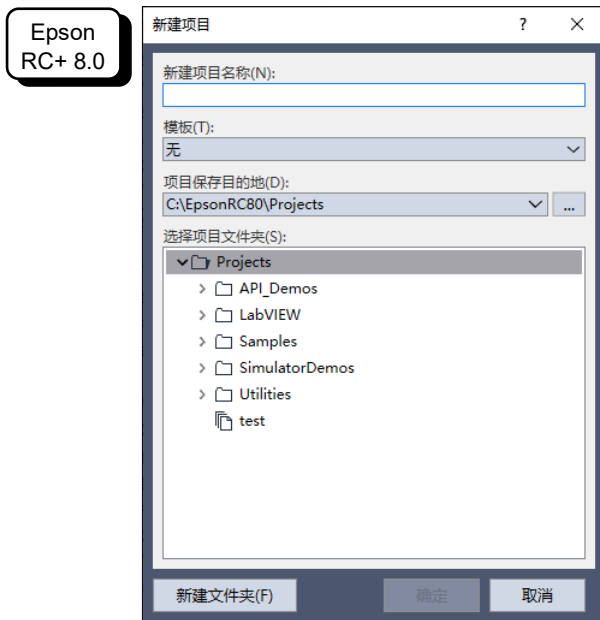
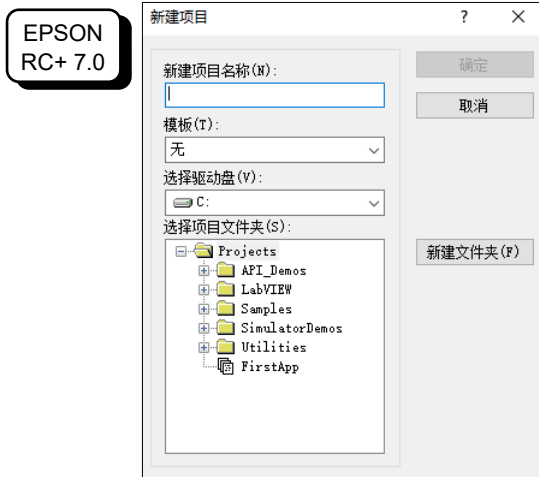

- 2. 在[新建项目名称]框中输入项目名称。(例:FirstApp)
 - 3. 单击<确定>按钮创建新项目。
- (3) 打开机器人管理器。
Epson RC+菜单-[工具]-[机器人管理器]

(4) 开启电机。

EPSON
RC+ 7.0

确认[控制面板]标签打开。单击<MOTOR ON>按钮。



Epson
RC+ 8.0

单击<电机: 关>按钮。

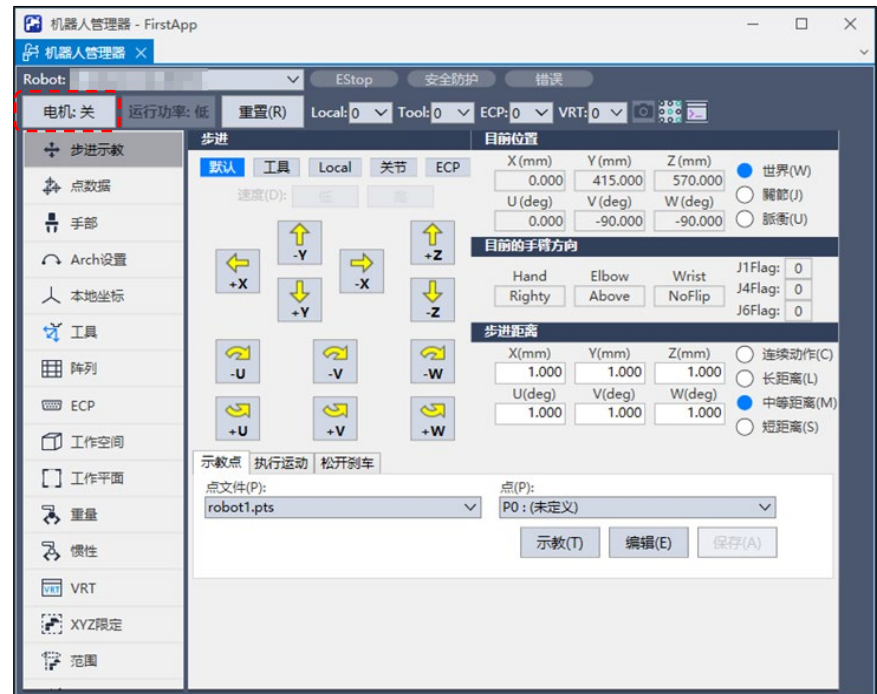

(5) 通过步进动作移动机器人。

1. 选择[步进示教]标签。

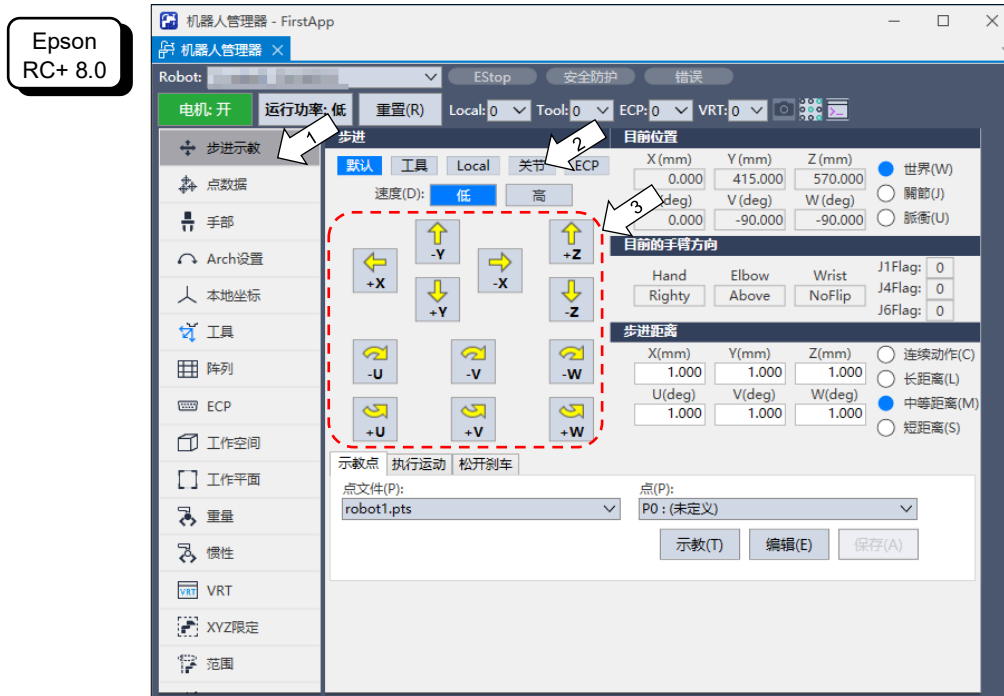

2. EPSON RC+ 7.0: 在[步进]-<模式>中选择“Joint”。
Epson RC+ 8.0: 在[步进]中选择“关节”。
3. 按关节通过单击J1-J4步进键移动机器人。
可通过设定为其他模式或设定步进距离移动机器人。

4.3 简单编程

安装完机械手，并在电脑上安装Epson RC+软件后，按照下列步骤，来创建一个简单的应用程序。

1. 启动Epson RC+软件。
双击桌面上的<Epson RC+>图标。
2. 创建新项目。

(1) Epson RC+菜单-[项目]-[新建]，将显示[新建项目]对话框。

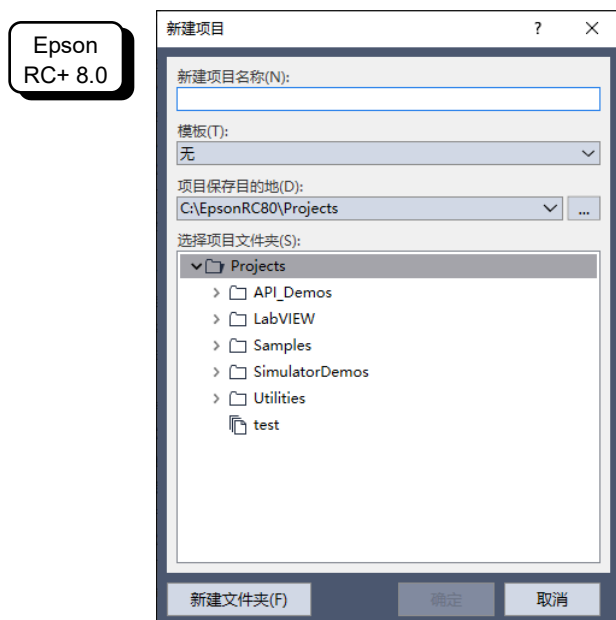
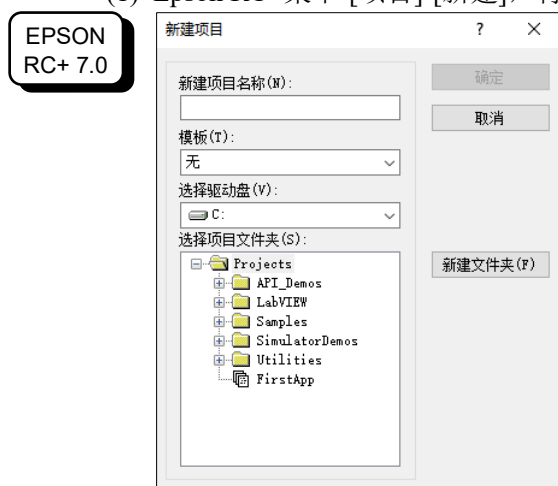

- (2) 在[新建项目名称]框中输入项目名称。(例:FirstApp)
- (3) 单击<确定>按钮创建新项目。

创建新项目的同时将创建称为Main.prg的程序。
显示标题为Main.prg的窗口，且光标在左上角闪烁，
现在可以开始输入第一个程序。

3. 编辑程序。

在Main.prg编辑窗口中键入以下程序。

```
Function main  
  Print "This is my first program"  
Fend
```

EPSON
RC+ 7.0

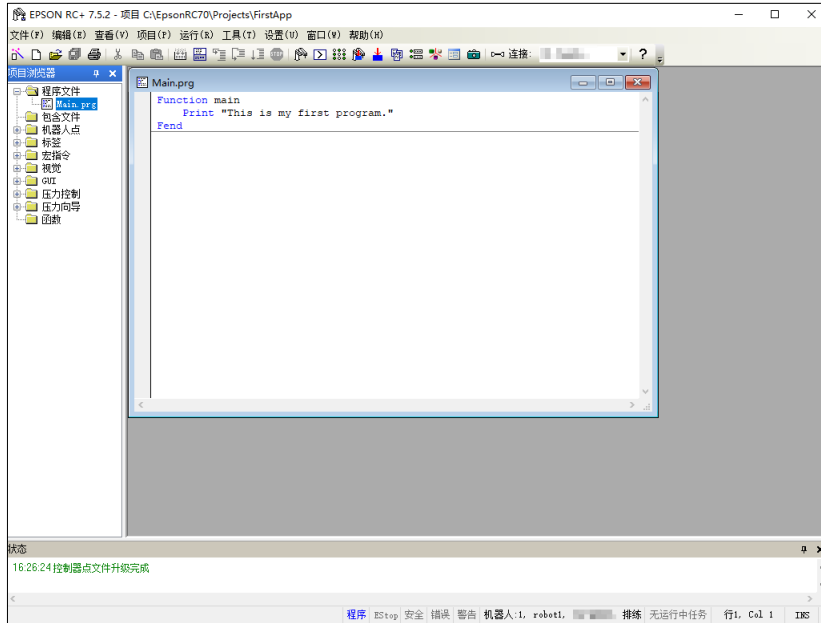

Epson
RC+ 8.0

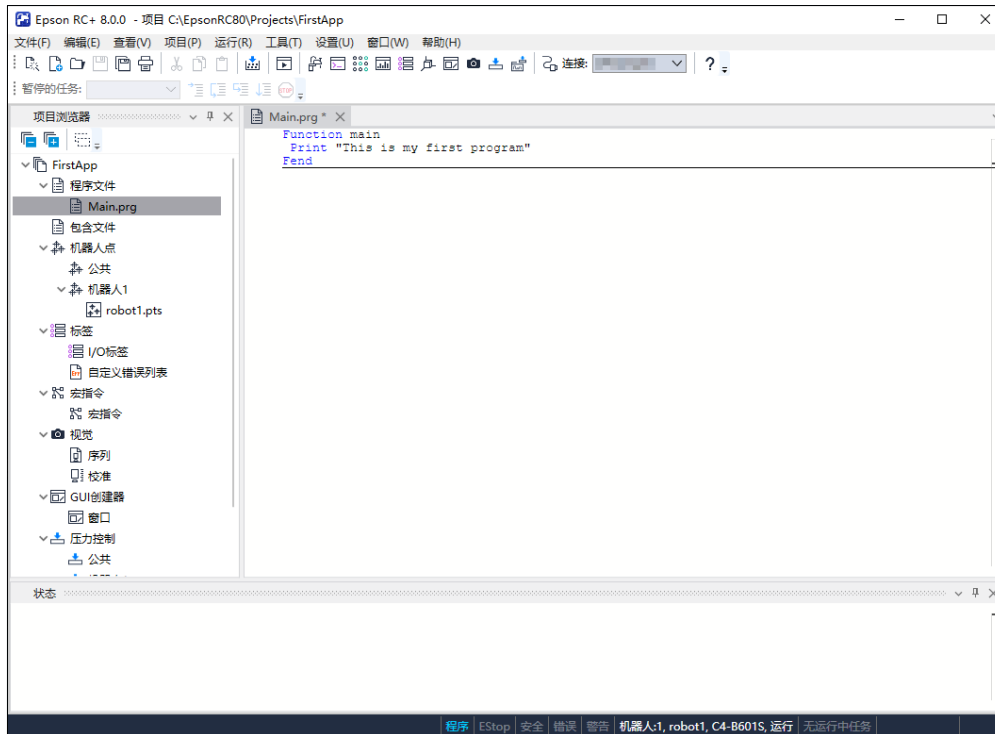

4. 运行程序。

- (1) 按 F5 运行程序。(F5 是选择[运行]菜单中[运行窗口]的热键)。可以看到位于主窗口下部的状态窗口中显示生成运行状态。
- (2) 生成项目过程中, 进行程序编译及链接。然后与机器人建立通信, 项目文件被发送至控制器。如果生成项目时没有发生错误, 将出现运行窗口。

EPSON RC+ 7.0

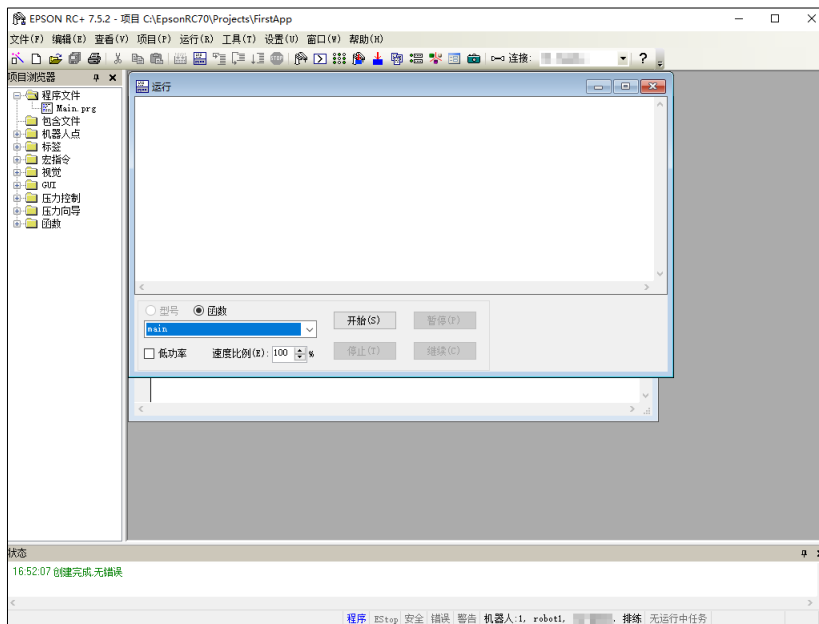

Epson RC+ 8.0

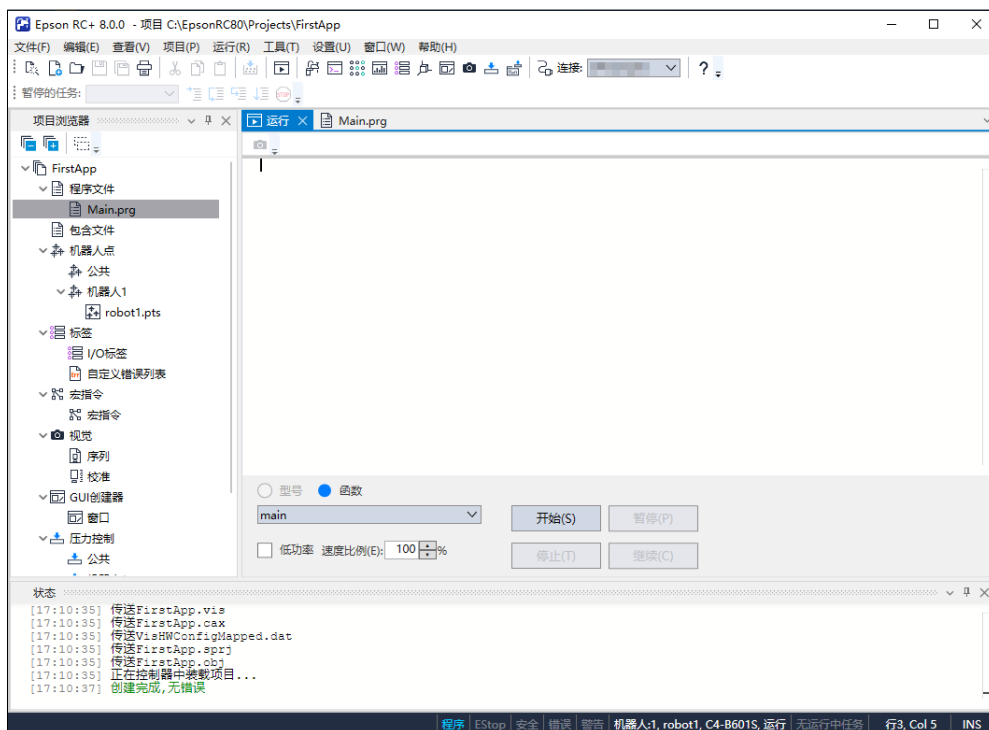

- (3) 单击运行窗口中的<开始>按钮以运行程序。
- (4) 状态窗口将显示如下任务。

任务main已经开始
所有任务已终止

可以看到Run窗口中的显示语句输出。

下面对一些机械手点位进行示教，并修改程序以移动机械手。



请在安全防护装置外进行本步骤的示教操作。

5. 示教点位。

(1) 确保可安全操作机器人。单击工具栏上的<机器人管理器>按钮，以显示[机器人管理器]窗口。

(2) 开启电机。

单击[控制面板]选项卡。

然后单击<MONOT ON>按钮开启机器人电机。

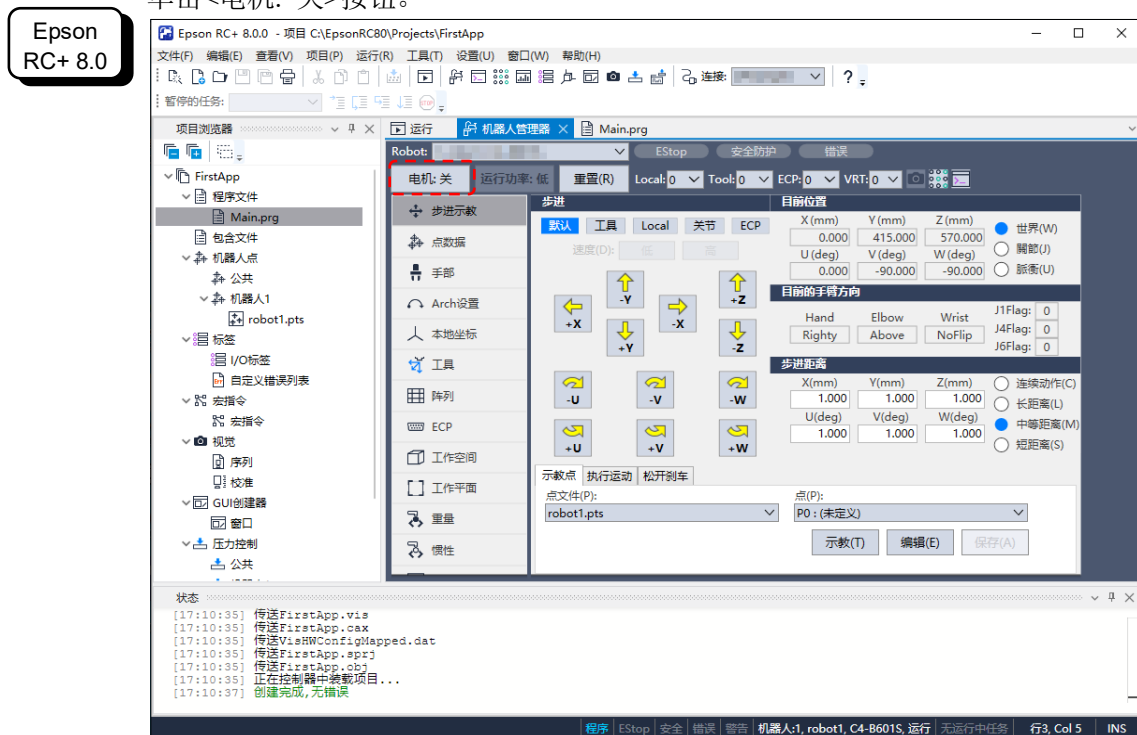
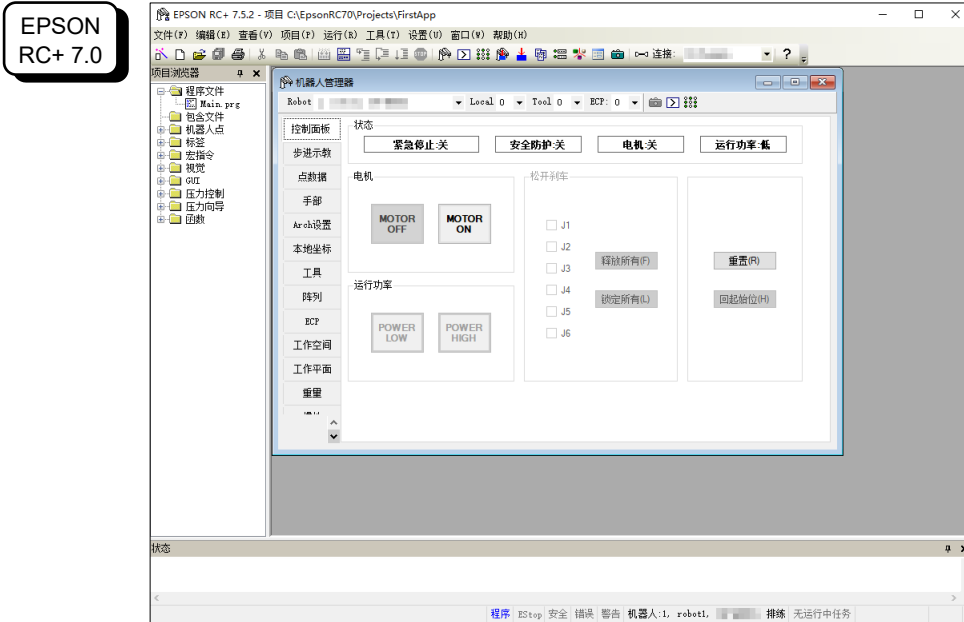

提示进行操作确认。

(3) 单击<是(Y)>继续执行。

(4) 单击[步进示教]选项卡。

EPSON
RC+ 7.0



Epson
RC+ 8.0

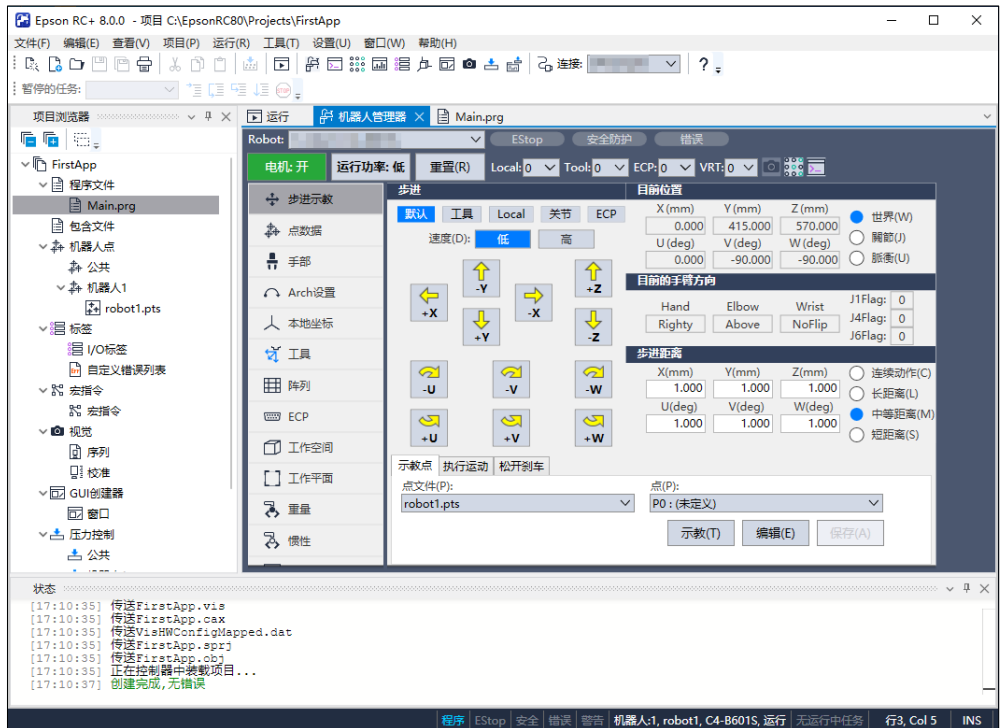

- (5) 单击右下角的<示教>按钮对 P0 点进行示教。提示输入点位标签和说明。
- (6) 单击<+Y>按钮在+Y 方向步进移动机器人。按住按钮继续步进移动。移动机器人直至到达动作区域的中间。
- (7) 单击<-Z>按钮，以降低机器人的 Z 轴。
- (8) 在位于<示教>按钮旁边的[点(P)]下拉列表中选择“P1”。当前点位改为 P1。
- (9) 单击<示教>按钮。可以看到对点位示教的确认信息。
- (10)单击<是(Y)>按钮。
- (11)单击<+X>按钮在+X 方向步进移动机器人。
- (12)在位于<示教>按钮旁边的[点(P)]下拉列表中选择“P2”。当前点位改为 P2。
- (13)单击<示教>按钮。可以看到对点位示教的确认信息。
- (14)单击<是(Y)>按钮。
- (15)单击工具栏按钮<保存所有文件> 以保存更改。

6. 修改为包含机器人动作命令的程序。

- (1) 如下所示，插入三个新的 Go 语句到 Main.prg 程序。

```
Function main
  Print "This is my first program."
  Go P1
  Go P2
  Go P0
Fend
```

- (2) 按 F5 显示运行窗口。
- (3) 单击<开始>按钮以运行程序。
机器人将移动到您所示教的点位。

7. 修改程序为改变机器人动作命令速度。

- (1) 如以下程序所示，插入 Power、Speed 和 Accel 命令:

```
Function main
  Print "This is my first program."
  Power High
  Speed 20
  Accel 20, 20
  Go P1
  Go P2
  Go P0
Fend
```

- (2) 按 F5 显示运行窗口。
- (3) 单击<开始>按钮以运行程序。
机器人将以20%的速度、加速度和减速度移动至示教的点位。Power High语句运行程序以适应提高的速度与加速度操作机器人。

8. 备份项目和系统配置。

尽管这只是一个示例项目，我们将备份项目和机器人配置。备份可通过Epson RC+轻松完成。将应用程序定期备份到USB存储器等外部存储介质非常重要。

请按照以下步骤备份项目和系统配置：

- (1) 选择 Epson RC+菜单-[项目]-[拷贝]。
- (2) 将[目标驱动盘]更改为任意驱动器。
- (3) 单击<确定>。项目将被复制到外部存储介质。
- (4) 选择 Epson RC+菜单-[工具]-[控制器]。
- (5) 单击<备份控制器>按钮。
- (6) 选择任意驱动器。
- (7) 单击<确定>。系统配置将备份至外部存储介质。

5. 第二步

根据“4. 第一步”中记载的内容操作机器人系统后，设定其他所需的功能。
本节介绍含必要设置和设置步骤信息的手册。

5.1 与外部装置连接

5.1.1 远程控制

《Epson RC+ 用户手册》 远程控制
VT6L机械手 14. 远程I/O设置

I/O

《Epson RC+ 用户手册》 I/O 设置
VT6L机械手 12. 标准I/O接头
VT6L机械手 13. 夹具I/O接头

现场总线I/O(选件)

《机器人控制器 选件 现场总线I/O板》

5.1.2 以太网

《Epson RC+ 用户手册》
控制器连接以太网的安全性
紧凑型视觉系统CV2-A的以太网连接安全
供料器的以太网连接安全
以太网通信

VT6L机械手 7. LAN(Ethernet通信)端口

5.2 通过以太网连接电脑和机械手

《Epson RC+ 用户手册》
控制器连接以太网的安全性
紧凑型视觉系统CV2-A的以太网连接安全
供料器的以太网连接安全
以太网通信

VT6L机械手 7. LAN(Ethernet通信)端口

5.3 连接示教器 (选件)

VT6L机械手 10. TP端口
《机器人控制器选件 TP2》 功能篇 设置
《机器人控制器选件 TP3》 功能篇 设置
《机器人控制器选件 TP4》 设置

VT6L 机械手

记载了设置与操作机械手的相关事项。
请务必在设置与操作之前阅读。

1. 关于安全



请由经过我公司或经销商的入门培训的人员，来进行机械手及相关设备的开箱、运输和安装。并且，请务必遵守个国家或地区的法律法规。

使用本产品前，请先阅读《安全手册》，了解相关安全注意事项。

阅读完后，请妥善保管，方便日后随时取阅。

1.1 关于正文中的符号

以下符号代表与安装相关的注意事项。请务必阅读。

 警告	如果用户忽视该指示或处理不当，可能会导致死亡或重伤。
 警告	如果用户忽略该指示或处理不当，可能会因触电而受伤。
 注意	如果用户忽略该指示或处理不当，可能会导致人身伤害或财产损失。

1.2 设计与安装注意事项

本产品用于在安全隔离区域内搬运和组装零件。

请由经过我公司或经销商的入门培训的人员，来进行机械手及相关设备的设计和安装。并且，请务必遵守个国家或地区的法律法规。

机器人系统必须安装防护装置以确保安全。请参阅“1.5 安全门 (安全连锁装置)”。

请设计人员遵守下述安全注意事项:

 警告	<ul style="list-style-type: none"> ■ 请使用本产品进行机器人系统设计与制造的人员务必在进行机器人系统的设计或制造前，阅读《安全手册》。如果未理解遵守事项进行机器人系统的设计或制造则非常危险，可能会导致重伤或重大损害，并可能造成严重的安全问题。 ■ 请在各手册记载的使用环境条件下使用机器人系统。本产品的设计与制造以通常的室内环境下使用为前提。如果在未满足使用环境条件的环境中使用，则不仅会缩短产品的使用寿命，还可能会造成严重的安全问题。 ■ 请在规定的规格范围内使用机器人系统。如果在超出产品规格的状态下使用，则不仅会缩短产品的使用寿命，还可能会造成严重的安全问题。 ■ 设计或安装机器人系统时，应至少穿戴以下防护装置。作业时不穿戴防护装置可能会造成严重的安全问题。 <ul style="list-style-type: none"> - 适合作业的工作服 - 头盔 - 安全靴
---	--

安装注意事项在“3.环境与安装”中详细记载。请务必阅读并根据注意事项安全地进行安装作业。

1.3 操作注意事项

请操作人员遵守下述安全注意事项:

 <p>警告</p>	<ul style="list-style-type: none">■ 进行机器人系统的操作前，请认真阅读《安全手册》的内容。如果未理解遵守事项进行机器人系统的操作，则可能会导致重伤或重大损害，非常危险。■ 通电期间请勿进入到动作区域内。即使看到机器人似乎停止了动作，但它可能还会进行动作，并可能造成严重的安全问题，非常危险。■ 操作机器人系统之前，请确认安全护板内侧没有人。不过，即使安全护板内有人，也可以在示教操作模式下操作机器人系统。虽然动作始终处于受限状态(低速、低功率)，这样可确保作业人员的安全。但在机器人进行意想不到的动作时，也可能造成严重的安全问题，非常危险。■ 如果在操作机器人系统期间机器人异常动作，请立即按下紧急停止开关。如果在机器人动作异常时继续操作，非常危险，可能会导致重伤或机器人系统遭受重大的设备损害。■ 如果将机器人安装在移动平台上并按紧急停止开关停止机器人，则务必将系统设计为移动平台也停止。如果移动平台不停止而保持移动则非常危险，可能会导致重伤和/或重大损害，并可能造成严重的安全问题。■ 移动平台移动时，请勿操作机器人。使用机器人时，必须用防护设施将其围住。移动平台移动时操作机器人，可能会导致重伤和/或机器人系统重大损害。
---	--

 <p>警告</p>	<ul style="list-style-type: none">■ 通过拔下电源插头来关闭机器人系统的电源。请务必将电源电缆连接到电源插座上，切勿直接连到工厂电源上。■ 使用直流规格的机器人时，请勿连接交流电源。连接至交流电源极其危险，可能会导致触电和/或机器人系统故障。■ 使用直流规格的机器人并连接到电池等直流电源时，请注意极性。如果将机器人电缆极性错误连接，可能会导致机器人系统故障。有关连接的详细内容，请参阅“3.6.2 电源电缆”。
---	---



注意

- 原则上一个人操作机器人系统。如果需要多人操作该机器人系统，请确保所有相关人员相互告知正在进行何种操作并采取所有必要的安全措施。
- 如果在每个关节的动作角度小于5度的范围内重复操作关节，在这样的情况下容易造成轴承油膜不足，因此可能导致关节过早损坏。为了防止过早损坏，请将关节移动大于30度，每小时维护一次。
- 机器人动作时根据机器人的动作速度、机械臂方向与夹具末端负载的组合情况可能连续发生振动(共振)。振动为机械臂的自然振动频率所致，可以通过以下措施进行控制。
 - 改变机器人速度
 - 改变示教点
 - 改变夹具末端负载
- 机器人可能会因电机发热等原因发热。在温度下降之前请勿触摸机器人。在确认机器人温度下降且触摸时感觉不到热时，进行示教或维护。
- 将机器人安装在移动平台上时，操作移动平台时务必停止机器人。当所有轴上的电机都关闭时（无伺服状态），机器人停止。如果无法关闭电机，请将功率模式设置为“低”，并对移动平台和机器人执行独占控制，以使它们不会同时移动。

1.4 紧急停止

如果在机器人动作期间感觉到异常，请立即按下紧急停止开关。按下紧急停止开关，机器人将立即改为减速动作并以最大减速度停止。

但在机械手正常动作时，请避免不必要的按下紧急停止开关。原因如下

- 机械手可能会与周边设备产生干涉。
按下紧急停止开关时，机械手停止的运动轨迹与正常运行时的轨迹不同。
- 制动器寿命缩短。
当制动器锁定时，会磨损制动器摩擦片。
制动器的正常寿命：约2年(制动100次/天)
但是，继电器的正常寿命约为20,000次。不必要的按下紧急停止开关会影响继电器的寿命。
- 对减速机施加冲击力时，可能会缩短减速机的寿命。

在非紧急(正常)情况下，如需使机械手处于紧急停止状态，请在机械手不工作时按下紧急开关。

请参阅“12. EMERGENCY”了解紧急停止开关的配线方法。

请勿在机器人工作时关闭电源。

如果试图在“安全防护门开启”等类似的紧急情况下停止机器人，务必要使用紧急停止开关停止机器人。

如果在操作时通过关闭电源停止机器人，可能会发生以下问题。

缩短寿命和造成减速器损坏

关节的位置偏移

此外，如果在机器人操作时，机器人因停电等类似的情况下被迫关闭，请务必在恢复电力时检查下列各点。

减速器是否受损

关节是否在正确位置

如果有偏移，请参阅《VT系列维护手册》“19. 原点调整”，进行原点调整。如果在操作期间发生错误，机器人紧急停止，也会产生相同的问题。检查机器人的状况并视需要执行原点调整。

使用紧急停止开关前，需了解以下事项。

- 只有在紧急情况下才能使用紧急停止(E-STOP)开关来停止机器人。
- 若要在非紧急情况下停止机器人运行程序，需使用 **Pause**(停止)或 **STOP**(程序停止)命令。
Pause 与 **STOP** 命令不会关闭电机。因此，制动器也不会工作。
- 安全防护门，请勿使用 E-STOP 电路。

检查制动器故障，请参阅“定期维护 1. VT6L机械手的定期维护”。

NOTE



本机型的紧急停止的输入，不支持测试脉冲。

紧急停止时的停止距离

按下紧急停止开关后，正在运行的机器人不会立即停止。

影响停止时间和停止距离的条件如下。

夹具重量 WEIGHT设置 ACCEL设置
工件重量 SPEED设置 动作姿态 等

机械手的控制时间和停止距离，请参阅“Appendix B: 紧急停止时的停止时间和停止距离”

1.5 安全门 (安全连锁装置)

机器人系统必须安装在防护装置中以确保安全。防护装置包括安全栅、安全屏、安全罩和安全毯等。本节中描述的“安全门”只是其中一种防护措施。

当机器人运行时，打开安全门则会激活安全连锁装置。此时，机器人会立即减速。当机器人停止运作时，会暂停并关闭所有电机的电源。安全门的主要工作方式如下。

安全门开启 : 机器人会立即停止运作，关闭电机进入禁止运作状态。要使机器人重新开始运行，可以关闭安全门并继续执行程序，或者激活使能电路，将机器人运行模式更改为TEACH或TEST。

安全门关闭 : 机器人可以在无限制状态下(高功率运作)自动运行。

请尽量避免在在电机励磁时打开安全门。频繁的安全门输入会影响继电器的寿命。

继电器的正常寿命: 约 20,000 次。

请勿将 E-STOP 电路用于安全门。

具体的接线方法，请参阅“12. EMERGENCY”。

NOTE

本机型的安全门输入，不支持测试脉冲。



- 控制器的EMERGENCY接头分配了用于安全门输入电路，可用于连接安全门开关控制等安全连锁开关。为了保护在机器人附近作业的人员，请务必连接安全连锁开关并确保其正常工作。
- 由于安全防护连锁的使用条件，机器人的停止时间和停止距离可能会不同。请务必根据机器人的安装环境确认安全。

安全门开启时的停止距离

即使安全门开启时，正在运行的机器人不会立即停止。

影响停止时间和停止距离的条件如下。

夹具重量 WEIGHT设置 ACCEL设置
工件重量 SPEED设置 动作姿态 等

机械手的控制时间和停止距离，请参阅“Appendix C: 安全门开启时的停止时间和停止距离”

1.6 如何使用电磁制动器移动机械臂

施加电磁制动器时(系统处于紧急模式等情况时), 无法用手移动所有关节。

释放电磁制动器的方法, 请参考如下。

释放电磁制动器并手动移动机械臂。

1.6.2 使用软件移动机械臂(在可使用软件时采用此方法)



如果处于紧急状态下, 无法开启机器人的电源或避免开启电源时, 可以强力拉动或推动机器人的机械臂而强行移动。

作用力的参考值: 500 N (第6机械臂附近)

请注意, 强行移动机器人的机械臂可能会损坏关节。

仅限在紧急状态下进行上述动作。

1.6.1 机械臂运动方向

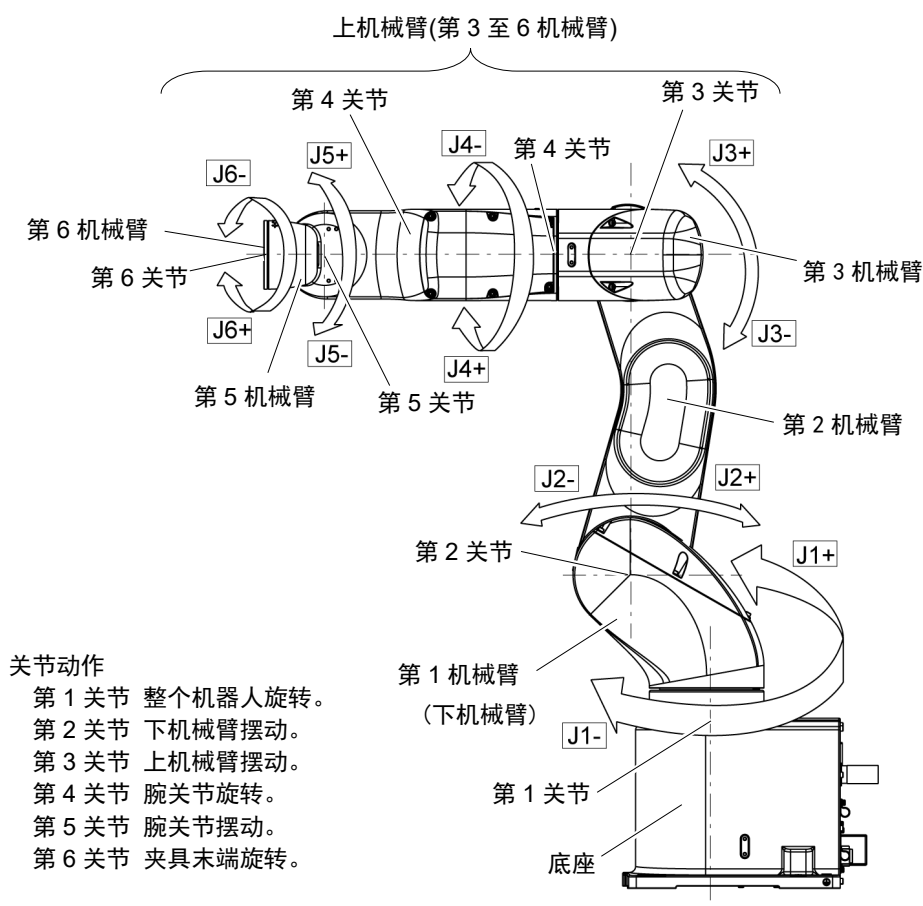

1.6.2 使用软件移动机械臂

(在可使用软件时采用此方法)

 注意	<ul style="list-style-type: none"> ■ 通常需逐一释放各关节的制动器。如果需要同时释放两个以上关节的制动器，则需特别注意。同时释放两个以上关节的制动器可能会导致夹手或设备损坏或机器人故障，因为机器人的机械臂可能会意外移动。 ■ 释放制动器时应当心机械臂下降。 释放制动器时，机器人的机械臂会因自重而下降。 机械臂下降可能会导致夹手或设备损坏或机器人故障。 ■ 在使用软件释放制动器之前，务必将紧急停止开关放在手边，以便能够立即按下紧急停止开关。否则会无法停止机械臂因操作不当而产生的下降。机械臂下降可能会导致设备损坏或机器人故障。
--	---

Epson
RC+

释放紧急停止开关后，需执行[命令窗口]中的以下命令。

>Reset

>Brake Off, [与制动器将关闭的机械臂相对应的编号(1~6)]

执行以下命令重新启用制动器。

>Brake On, [与制动器将启用的机械臂相对应的编号(1~6)]

1.7 低功率状态下的操作注意事项

在低功率状态下，机器人会以低速和低扭矩动作。

由于机器人在动作期间可能会夹手，因此要小心操作。机器人还可能会碰撞外围装置并导致设备损坏或机器人故障。进行操作时，请充分注意。

在低功率状态下的最大关节输出扭矩 [单位: N·m]

VT6-A901* (台面安装), VT6-A901SR (吊顶安装)

关节	第1	第2	第3	第4	第5	第6
输出扭矩	100.57	274.29	94.22	31.83	31.53	31.92

VT6-A901SW (侧壁安装)

关节	第1	第2	第3	第4	第5	第6
输出扭矩	210.29	274.29	94.22	31.83	31.53	31.92

 注意	<ul style="list-style-type: none"> ■ 在低功率状态下，请小心操作机器人。因为可能会产生较高扭矩。同时，机器人还可能会碰撞外围装置，进而导致夹手、设备损坏或机器人故障。
--	--







1.8 标签

机器人贴有以下警告标签。

警告标签贴在有特定危险的位置附近。

务必遵守标签上的说明与警告，以安全操作和维护机器人。

切勿撕扯、损坏或清除警告标签。处理贴有或附近区域贴有以下警告标签的部件或装置时需尤为小心。

位置	警告标签	NOTE
A		<p>为了防止手或手指被机器人夹住，请在拧下底座固定螺丝之前收起机械臂，并用绳带等进行固定。</p> <p>搬运与移设的方法请参考本手册。</p>
B		<p>请勿在机器人移动时进入作业区域内。机械臂可能碰撞到作业人员。这非常危险，可能会造成严重的安全问题。</p>
C		<p>机器人通电时存在危险电压。请勿触摸内部的电子部件，以免触电。</p>
D		<p>将手移至移动部件附近时可能会使手或手指被夹住。</p>
E		<p>解除制动器时要注意因自重导致机械臂下降或旋转。</p>
F		<p>请由具有资格的作业人员进行司索、起重机起吊作业与叉车驾驶等搬运作业。如果由没有资格的作业人员进行作业，则可能会导致重伤或重大损害，非常危险。</p>

位置	警告标签	NOTE
H		<p>在贴有此标签的TP端口，请不要连接以下设备。因为信号配置不同，可能会产生设备故障。</p> <p>OPTIONAL DEVICE 虚拟插头 操作盒 OP500 操作盒OP500RC 步进操作盘 JP500 示教器 TP-3** 操作面板 OP1</p>

位置	标签	NOTE
1	-	<p>记载了产品名称、型号、序列号、相应的法律法规信息、产品规格、生产商、进口商、生产日期和生产国家等。</p> <p>详细信息请参阅机身上的标签。</p>

标签位置

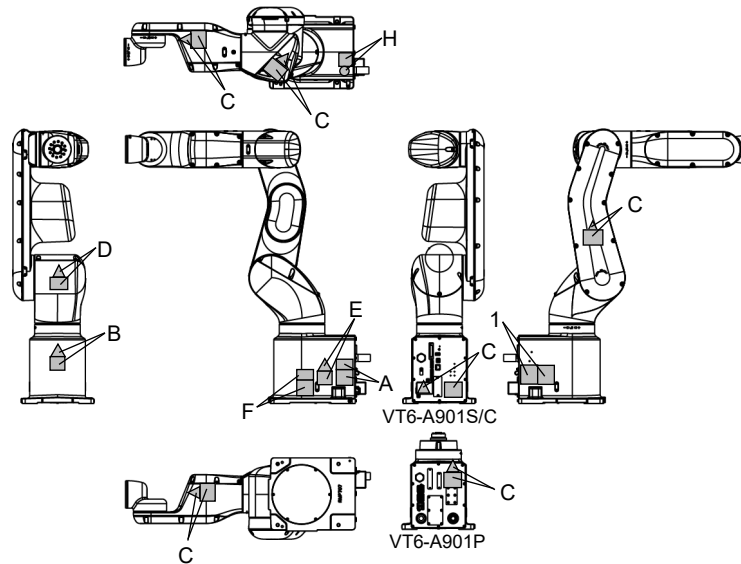

1.9 紧急状态和异常状态时的对策

1.9.1 机械手发生碰撞

如果机械手与机械挡块或周边设备发生碰撞，请立即停止使用并联系经销商。

1.9.2 当被机械手卡住

如果作业人员被卡在机械手和安装台架或其他机械部件之间，请按下紧急停止开关，并解除对象机械臂的制动器，然后手动移动机械臂。

制动器解除方法

详情请参阅“1.6 如何使用电磁制动器移动机械臂”。

2. 规格

2.1 型号

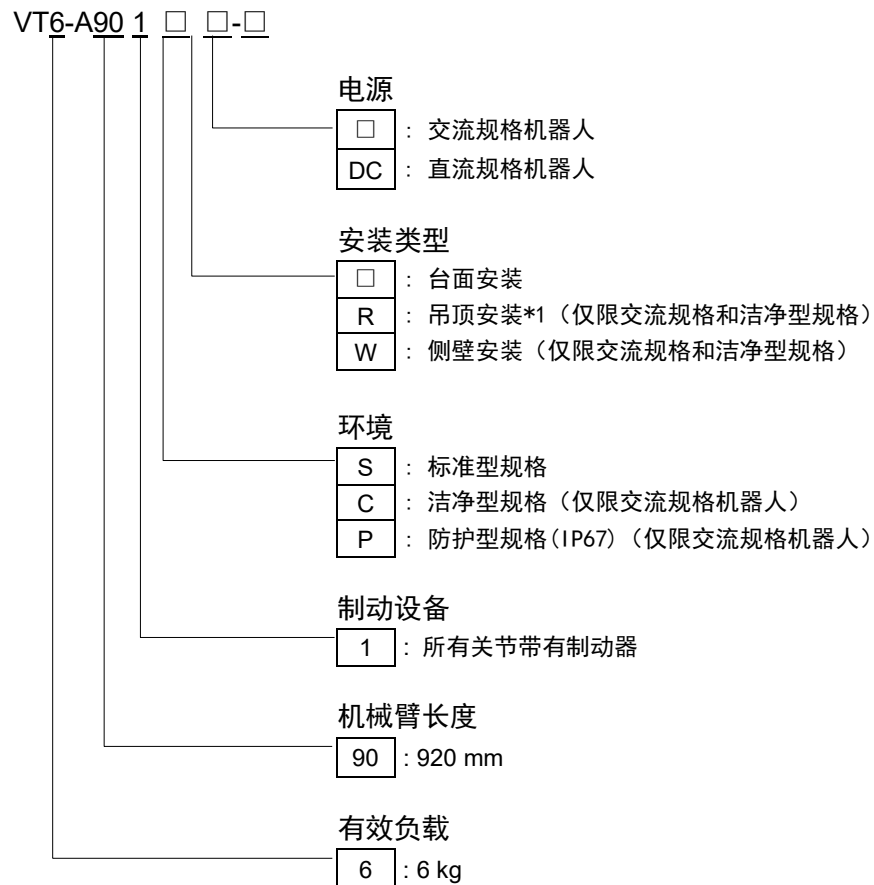

*1 机器人在交货时被设至“台面安装”如果要使用“吊顶安装”，需要改变机型设置。有关如何改变机型设置的详细内容，请参阅“5.5 变更机器人型号”和《Epson RC+ 用户指南》中的“机器人设定”章节。

有关规格的详细信息，请参阅“Appendix A: VT6L 规格表”。

2.2 部件名称

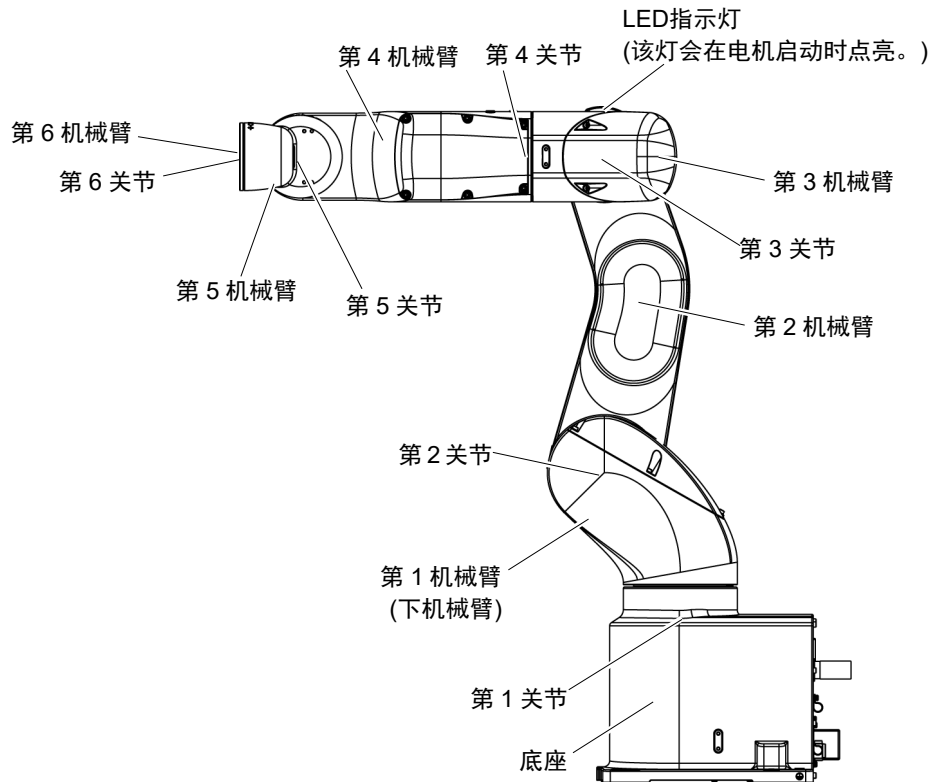

NOTE



LED灯开启时，会对机器人供电。(请充分注意，根据机器人的动作姿势，可能无法看到LED灯。)

在通电状态下进行作业极其危险，可能会导致触电或机器人系统功能异常。确保在进行维护工作前关闭机器人电源。

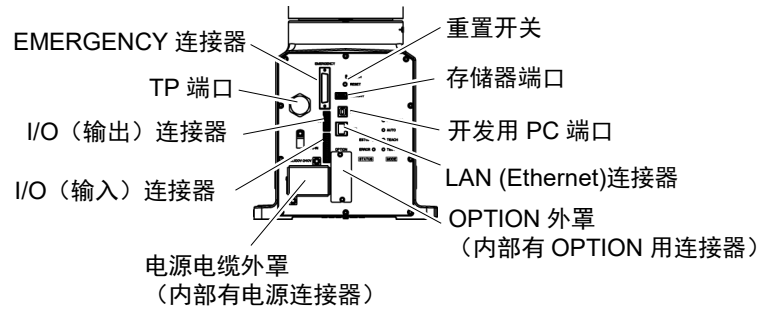
标准型规格

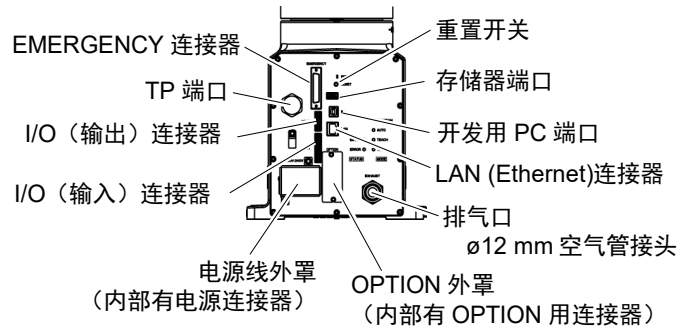

洁净型规格



防护型规格

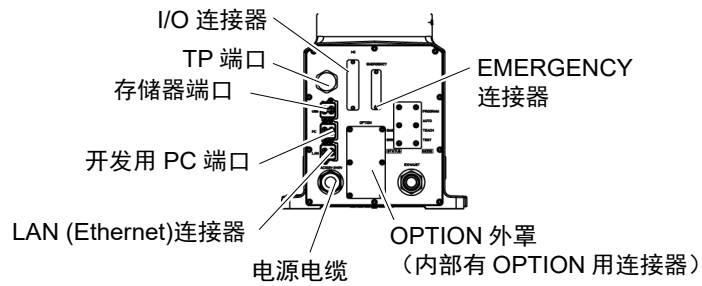

2.3 外形尺寸

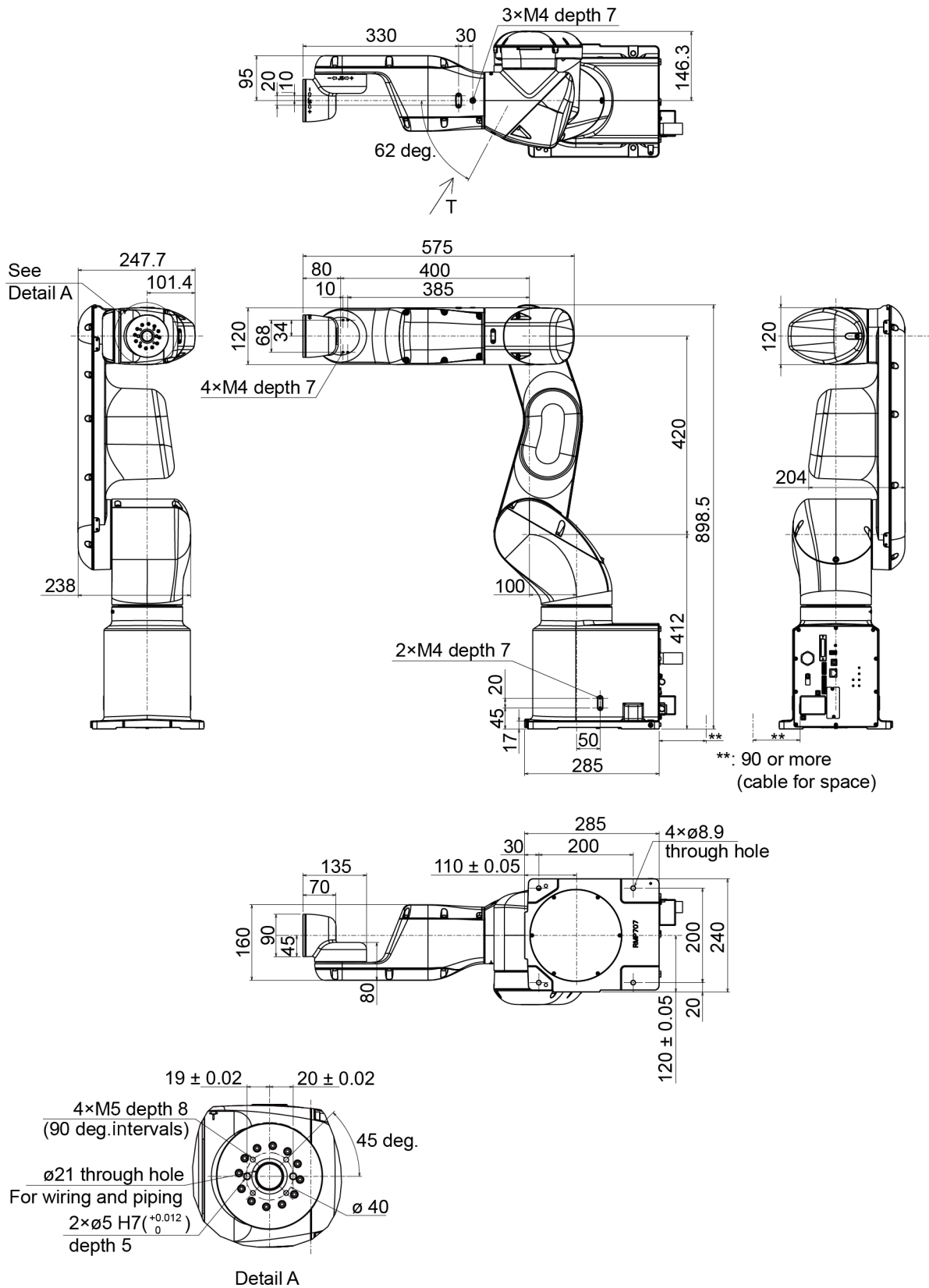

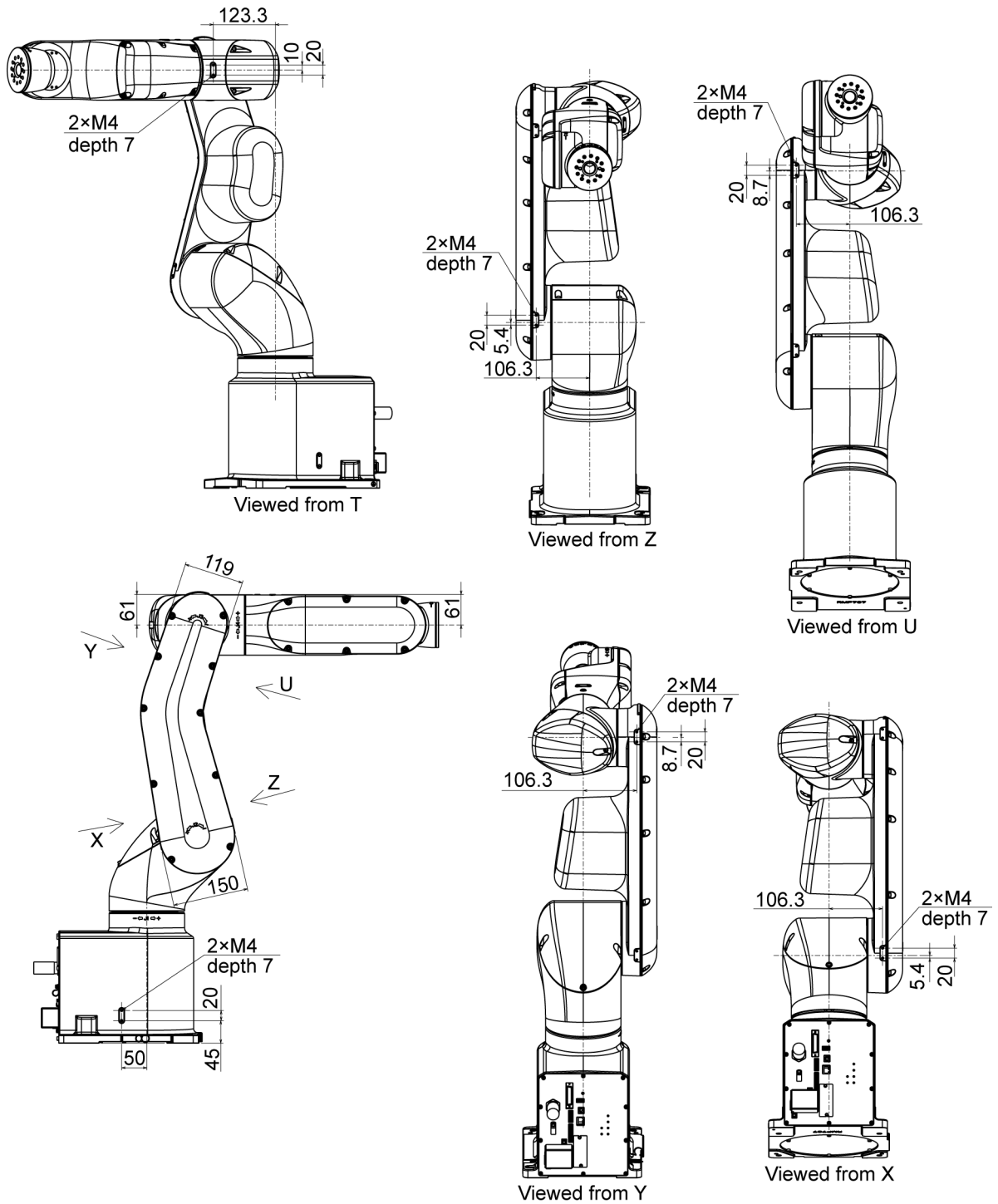

[单位: mm]

2.4 标准动作区域

[单位: mm]

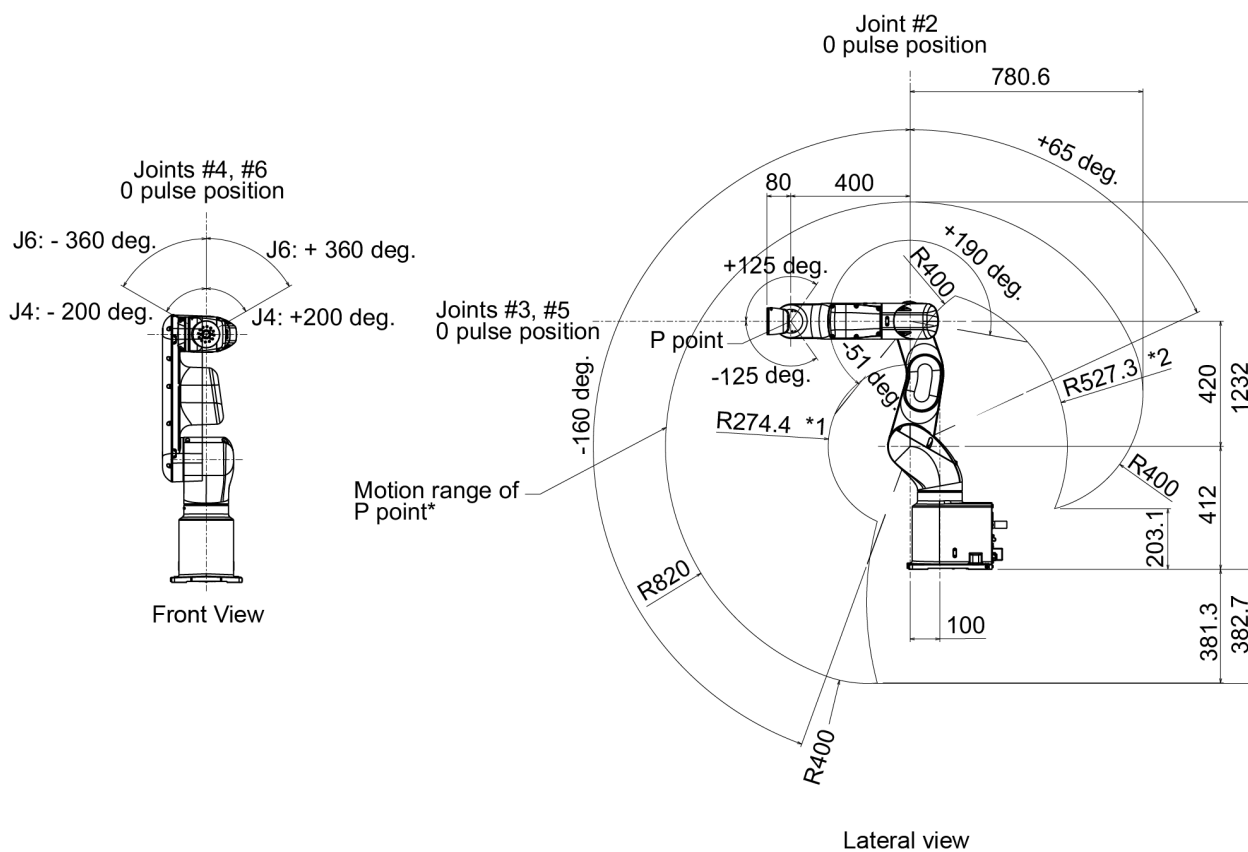
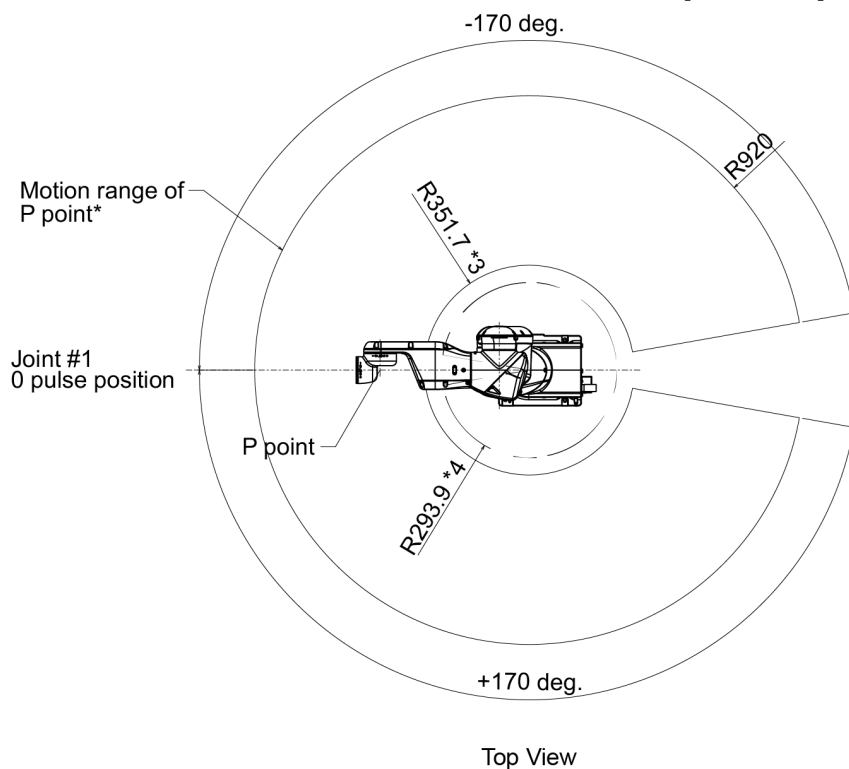

Joint #4, #6 0 pulse position

J6: -360 deg.

J6: +360 deg.

J4: -200 deg.

J4: +200 deg.

Front View

- *P点：第4、5和6关节的旋转中心交叉点
- *1：第3关节倾斜-51度时的P点(第2关节中心 - P点中心)
- *2：第3关节上倾+190度时的P点(第2关节中心 - P点中心)
- *3：第3关节倾斜+190度时的P点(第1关节中心 - P点中心)
- *4：第3关节上倾-51度时的P点(第1关节中心 - P点中心)



注意

- 操作机器人时要注意基本机械臂(第1, 2, 3机械臂)的姿势。不论机械臂姿势如何, 第5机械臂始终以恒定角度移动。根据基本机械臂的姿势不同, 腕关节可能会与机器人发生碰撞。这种碰撞可能会导致设备损坏或机器人故障。

2.5 系统示例

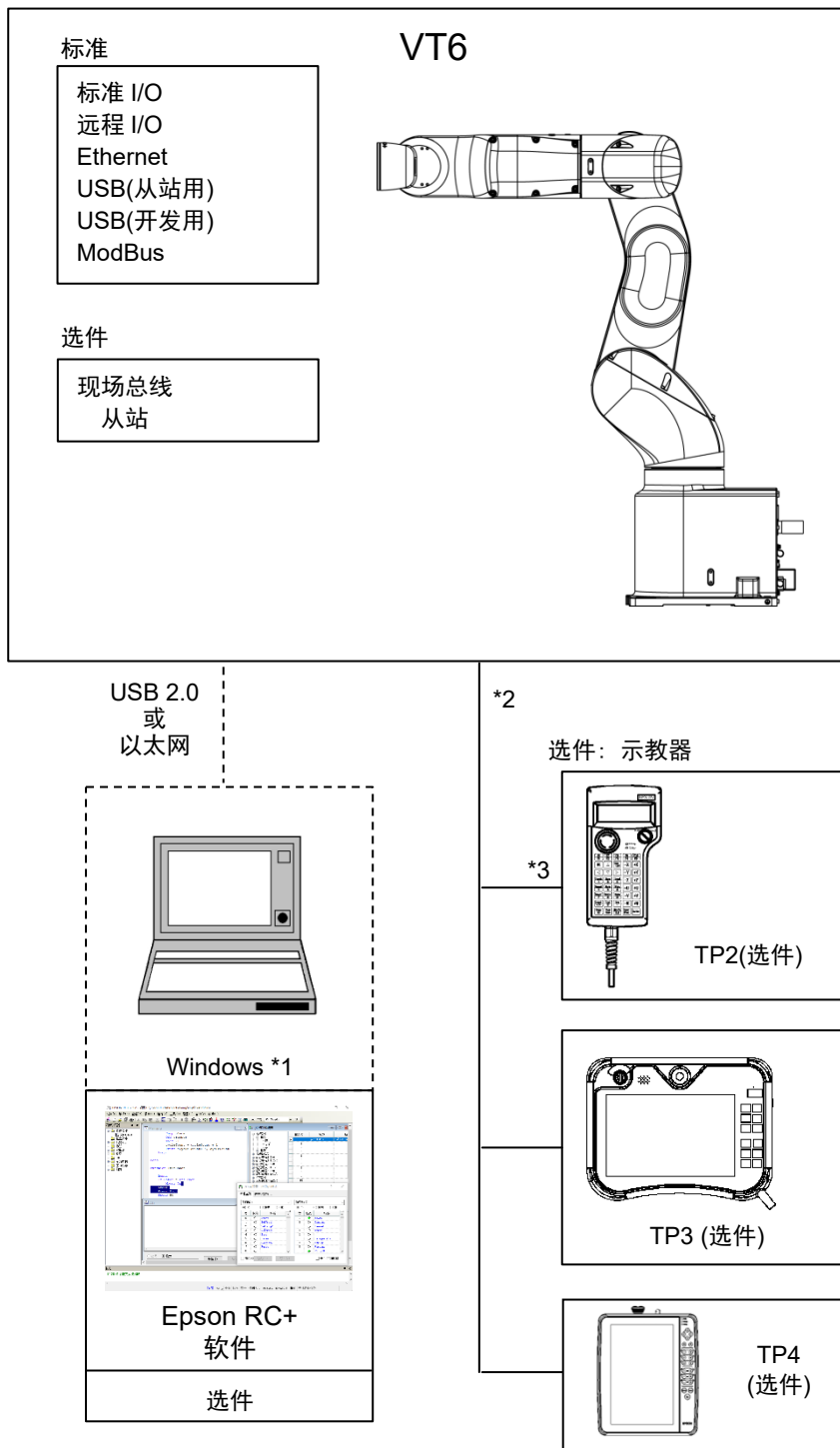

*1 有关系统要求的详细信息，请参阅以下手册。

《Epson RC+ 用户指南》

*2 两个示教器均可以使用。

*3 连接到VT系列时，需要指定的转换电缆。

2.6 规格表

各机型的规格表，请参阅“Appendix A: VT6L 规格表”。

2.7 机型设定方法

机器人在出厂前已设定好了机型。
客户一般无需变更机型。



注意

- 请客户谨慎变更机型设定，切勿弄错。如果设定错误，机器人将无法正常运转或对机器人无法进行操作，并造成安全方面的问题。

NOTE



特殊规格的机器，会在机器人铭牌(S/N标签)上注明特殊规格型号(MT***)或(X***)。
(根据出厂时间不同，部分机器人可能仅贴有特殊规格型号标签)

特殊规格型号的机型设定方法可能存在差异。请确认特殊规格型号，并咨询当地经销商。

请使用软件设定机型。

详细资讯，请参阅《Epson RC+ 用户指南》中的“机器人配置”章节。

3. 环境与安装

请由经过我公司或经销商的入门培训的人员，来进行机械手及相关设备的开箱和搬运。并且，请务必遵守个国家或地区的法律法规。

3.1 环境

为发挥并维持本机的性能并安全地进行使用，请将机器人系统安装于符合下述条件的环境中：

项目	条件
环境温度 *	5至40°C
环境相对湿度	10至80%(不得结露)
电快速瞬变脉冲群抗扰度	2 kV以下 (电源电缆) 1 kV以下 (信号电缆)
静电抗扰度	4 kV或以下
标高	1000m
环境	<ul style="list-style-type: none"> - 安装在室内 - 避免阳光照射 - 远离灰尘、油烟、盐分、铁屑等 - 远离易燃性、腐蚀性液体与气体 - 不得与水接触 - 不传递冲击与振动等 - 远离电气干扰源 - 无爆炸危险 - 无大量辐射

* 如果本产品在近似产品规格最低温度的低温环境下使用时，或因节假日及夜间长时间暂停使用，可能会在重新开始运行时，因驱动器电阻较大而发生碰撞感知的错误。这种情况下，建议预热10分钟后再运行。



机器人不适合在涂布作业等恶劣环境下使用。若要在不符合上述条件的场所使用，请与销售商联系。

对于防护型规格机器人，请将机器人系统安装于也符合下述条件的环境中：

项目	条件
环境	<ul style="list-style-type: none"> - 设置在室内。 - 避免阳光照射。 - 远离盐或其他污染物。 - 远离易燃或腐蚀性溶剂（包括水）*1和气体。 - 远离有机溶剂、酸液、碱液和除氯液。 - 切勿接触水。 - 远离冲击与振动。 - 远离电气干扰源。 - 可用于存在灰尘、油烟和金属的环境*2。 - 无爆炸危险 - 无大量辐射

*1 机器人主要由铁和铝制成。未经防锈处理。

请勿在机器人可能接触到水或其他腐蚀性液体（包括水）的条件下使用机器人。

*2 应避免含有会降低丁腈橡胶油封、O型环、填料密封和液态垫圈密封性能的任何污染物。

特殊环境条件

防护型规格机器人安装了保护密封件以防止灰尘、水等从外部进入。使用环境的注意事项如下所述。

机器人的表面具有一般的耐油性。可能会沾染特殊油时，需要事先确认。请咨询销售商。

如果在温度与湿度变化较大的环境中使用，机器人内部可能会结露。

直接搬运食品时，需要确认机器人有无导致食品污损的可能性。请咨询销售商。

不能在酸或碱等腐蚀性环境中使用。另外，在盐分等易生锈的环境中使用时可能会导致主体生锈。

在移动平台上安装机器人时，请务必以低加速度使用移动平台。如果以高加速度使用移动平台，可能会导致机器人安全停止。



警告

- 请务必在机器人的交流电源电缆上使用漏电断路器。
如果未使用漏电断路器，则可能会因短路而导致触电或故障。
- 对于直流规格机器人，请使用电路保护器以避免电击和/或机器人系统故障。



注意

- 清洁机器人时，请勿用酒精或苯等用力擦拭。
否则可能会导致涂装面光泽度降低。

3.2 台架

未提供用于锚固机器人的台架。请客户自行制作用于固定机器人的台架。台架的形状与大小因机器人系统的用途而异。在此列出了机器人所要求的条件，供设计台架时参考。

台架不仅可以支撑机器人的重量，还可以在机器人以最快速度操作时支撑其动态动作。提供充足的横梁以产生充分的强度。

如下所示为机器人动作产生的转矩与反作用力：

	VT6-A901*
水平面最大转矩	500 N·m
水平方向最大反作用力	500 N
垂直方向最大反作用力	3100 N

台架上用于安装机器人的螺纹孔为M8。请使用符合ISO898-1性能等级10.9或12.9标准的安装螺栓。

有关尺寸，请参阅“3.3 机器人安装尺寸”。

为了抑制振动，建议机器人安装面的板使用厚度为20 mm以上的钢板。钢板表面粗糙度为25 μm以下为宜。

请将台架固定在外部(地面或墙壁)并且不会产生移动。

机械手的安装面的平面需在0.5mm以下，倾斜度小于0.5°。安装面的平面度不够，可能会损坏底座，或影响机器人性能。

使用可调节台架高度的调解式支撑脚时，请使用M16的螺丝。

在移动平台上安装机器人时，请务必以低加速度使用移动平台。如果以高加速度使用移动平台，可能会导致机器人安全停止。

务必设计机器人的安装位置，以便当机器人使用工具抓住工件时，重心始终位于移动平台内。对于操作姿势，创建操作步骤，以使机器人的重心始终位于移动平台内。如果重心不在移动平台内，则机器人可能会翻倒。

请水平安装机器人。

因进行台架高度调整而使用水准仪时，请使用直径大于M16的螺丝。

在台架上开孔并穿过电缆时，请参阅下图所示的连接器尺寸。

NOTE



请根据您使用的连接器外壳，调整台架上安装孔的大小。

标准型规格、洁净型规格

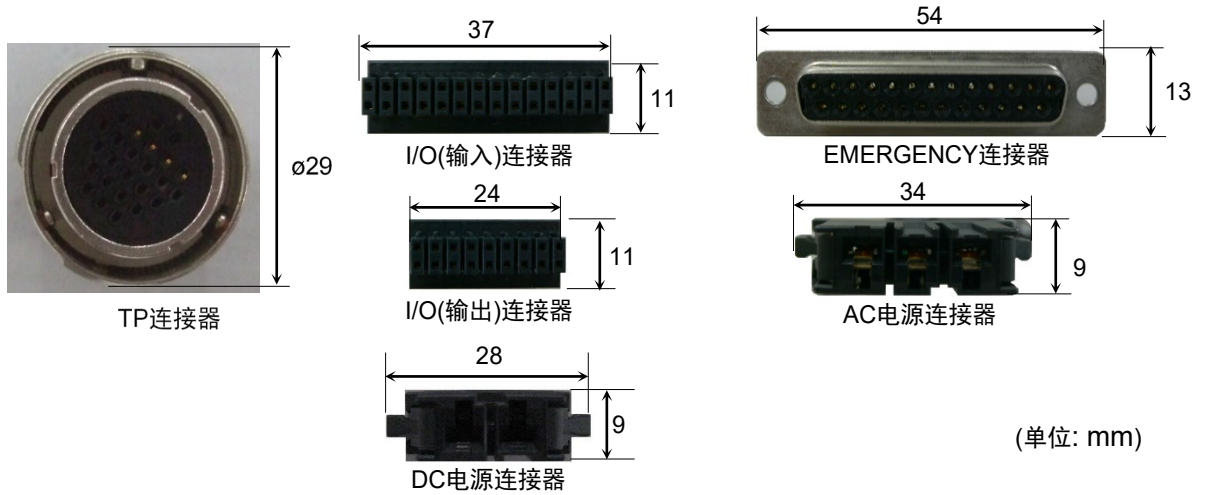

防护型规格

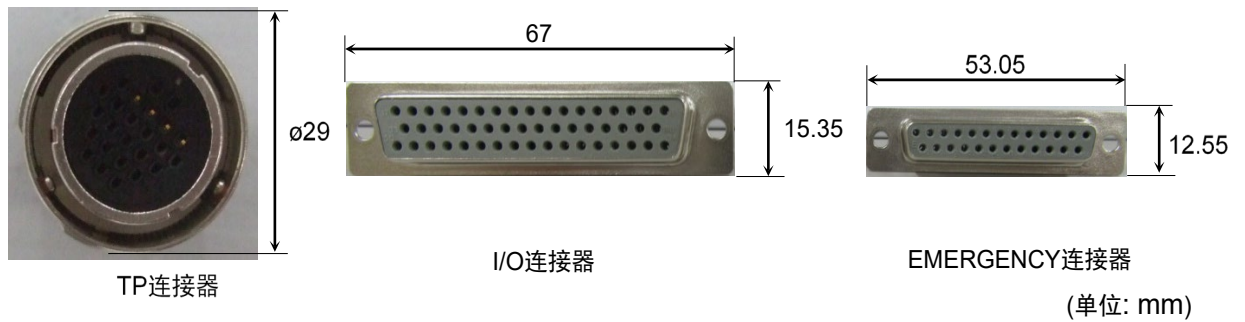

- 为了确保安全，请务必对机器人系统安装安全护板。
有关安全护板的详细信息，请参阅“1.5 安全门 (安全联锁装置)”。

3.3 机器人安装尺寸

安装区域

除了安装机器人与外围装置等所需的面积之外，请确保下述最低所需限度的额外空间。

示教用空间

维护、检查用空间

(维护还需要用于打开外罩等的区域。)

电缆用空间

NOTE



电源电缆与信号电缆的最小弯曲半径为90 mm。安装时，请注意与障碍物之间的距离。此外，请确保不会使其它电缆极端弯曲的空间。

请在最大区域与安全护板之间确保最低100 mm宽的空间。

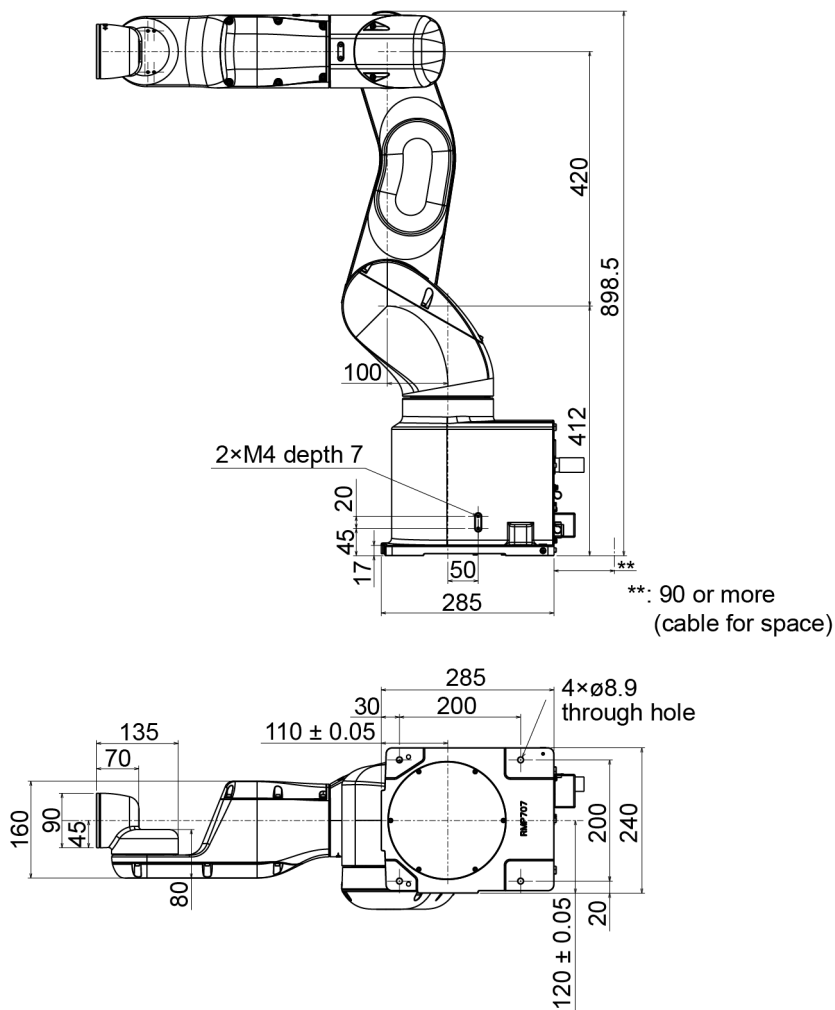

3.4 开箱与搬运

请由经过我公司或经销商的入门培训的人员，来进行机械手及相关设备的开箱和搬运。并且，请务必遵守个国家或地区的法律法规。



警告

- 请由具有资格的作业人员进行司索、起重机起吊作业与叉车驾驶等搬运作业。如果由没有资格的作业人员进行作业，则可能会导致重伤或重大损害，非常危险。
- 吊起机器人时，请用手扶住以确保平衡。起吊不稳则可能会因机器人掉落而导致重伤或重大损害，非常危险。



注意

- 请尽可能以交货时的相同方式用台车等搬运机器人。
- 拆下将机器人固定在托盘或包装箱上的固定螺栓时，请支撑机械手保持平衡，以免翻到。不支撑机械手直接拆下固定螺栓时，可能会因机械手翻到夹伤手脚。
- 搬运机器人时，请固定在搬运器具上，并由2人以上人员进行搬运。另外，请勿用手托住底座下面(图中灰色部分所示)。可能会夹住手指，非常危险。

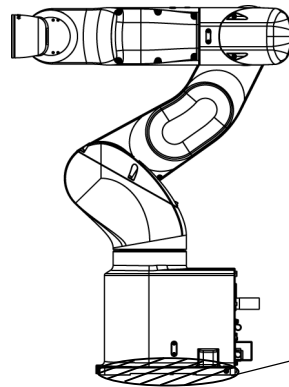

本体重量

	VT6-A901**
标准型规格, 洁净型规格	约40 kg: 89 lbs.
防护型规格	约42 kg: 92 lbs.

- 运输机器人时请避免过度振动或冲击。
过度振动或冲击可能会导致设备损坏或机器人故障。
- 长距离搬运时，请直接将机器人固定在搬运器具上以防翻倒。
另外，请根据需要，进行与交货时相同的包装后再搬运。

3.5 安装步骤

请由经过我公司或经销商的入门培训的人员，来进行机械手及相关设备的安装，请务必遵守个国家或地区的法律法规。

 警告	<ul style="list-style-type: none"> ■ 为了确保安全，请务必对机器人系统安装安全护板。有关安全护板的详细内容，请参阅“1.5 安全门 (安全联锁装置)”。 ■ 将机器人安装在具有足够空间的位置处，以便在机器人握住工件完全延伸机械臂时防止工具或工件接触墙壁或安全护板。否则，可能会因工具或工件碰撞墙壁或安全护板而导致重伤或机器人系统的重大设备损坏。 ■ 接通电源或操作机器人之前需进行固定。否则，可能会因机器人翻倒而导致重伤或机器人系统的重大设备损坏，极其危险。 ■ 安装与操作机器人之前，请确保机器人的所有部件就位且无外部缺陷。部件缺失或不良可能会导致机器人操作不当。这样可能会导致重伤或重大损害，极其危险。 ■ 该机器人不是协作机器人。务必进行风险评估并采取安全措施，例如安全装置和紧急停止开关。 不采取安全措施而操作机器人非常危险，可能会导致重伤和/或重大损害，并可能造成严重的安全问题。
--	--

 注意	<ul style="list-style-type: none"> ■ 安装机器人时，请勿与周边的结构件或设备等产生干扰。否则可能会撞到外围设备或夹住人体。 ■ 操作时根据安装台的刚性可能会发生振动(共振)。如果发生振动，应改善安装台的刚性或者更改速度或加速度和减速度设置。 ■ 在移动平台上安装机器人时，机器人可能会翻倒。请注意以下事项，并采取措施防止翻倒。 移动平台与机器人之间的连接强度 移动平台和机器人的加速度 机器人的动作范围 ■ 务必设计机器人的安装位置，以便当机器人使用工具抓住工件时，重心始终位于移动平台内。 对于操作姿势，创建操作步骤，以使机器人的重心始终位于移动平台内。 如果重心不在移动平台内，则机器人可能会翻倒。 ■ 要搬运机器人，至少需要2人以上用手托住底座底部或机械臂。机器人重量为如下。 用手托住底座安装面时，注意不要夹住手或脚。 VT6-A901** 标准，洁净型规格： 约40 kg: 89 lbs. 防护型规格： 约42 kg: 92 lbs.
--	--

安装螺栓

有关尺寸，请参阅“3.3 机器人安装尺寸”。

机器人底座上设有四个螺纹

NOTE



孔。

请使用符合ISO898-1性能等级10.9或12.9强度的M8安装螺栓。

紧固扭矩值:

$32.0 \pm 1.6 \text{ N}\cdot\text{m}$ ($314 \pm 16 \text{ kgf}\cdot\text{cm}$)

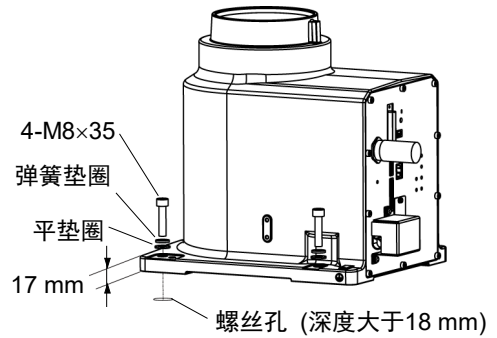
**洁净型规格**

如果在洁净型中使用机器人，设定前请进行以下作业。

- (1) 在无尘室外部进行开箱。
- (2) 用螺栓将机器人固定在搬运器具(或托盘)上，以防机器人翻倒。
- (3) 用沾有少量乙醇或纯水的无纺布擦拭机器人表面。
- (4) 搬入到无尘室内。
- (5) 将机器人固定到台架上。

3.6 电源



- 机器人上没有电源开关。在将电源插头插入电源后，将立即开启机器人系统。小心地插入电源插头，以防触电。

3.6.1 规格

交流规格机器人：

确保可用的电源符合下列规格。

项目	规格
额定电压	100 ~ 240 VAC (输入电压应在额定电压的±10%范围内)
相数	单相
频率	50/60 Hz
瞬时停电时间	10 msec以下
额定容量	1,200 VA
额定短路电流	5kA
最大负载电流	6.0A (200V时) 12.0A (100V时)
浪涌电流 (AC电源接通时)	最大60 A (2 ms以下)
泄漏电流	最大10 mA
接地电阻	TN接地(100 Ω以下)

直流规格机器人：

确保可用的电源符合下列规格。

项目	规格
电压	48 VDC
适用电压	43 ~ 60VDC
绝对最大额定值	72 VDC (注意电压上升时不要超过该值。)
浪涌电流 (DC 电源接通时)	最大 40A (10 ms 以下)
额定容量	1200 W
最大负载电流	25A
接地方法	接地线和 DC 电源电缆 (-) 连接。

3.6.2 电源电缆



- 请务必由具有资格的人员进行操作。
- 必须将AC电源电缆的地线(黄色/绿色)连接至工厂内电源的接地端子上。请直接通过底座上的孔连接地线，以将机器人完全接地。设备在任何时候都必须正确接地，以避免触电危险。
- 务必将直流电源电缆的褐色线连接到“+”，将蓝色线连接到“-”。极性连接错误会导致机器人故障。
- 电源连接电缆请始终使用插头或断开连接的设备。请勿将控制器直接连接至工厂内电源。
- 选择符合各国安全标准的插头或断开连接的设备。

将电源线连接到机械手时，请将其牢固插入，听到喀嚓声代表已经插到底。

电源连接侧的规格如下表所示。

交流规格机器人

项目	规格
AC 电源线(2 根)	黑色
地线	绿色/黄色
电缆长度	5 m
端子	M4 圆形端子



请如右图中所示，安装插头。

直流规格机器人

项目	规格
DC 电源电缆(+)	褐色
DC 电源电缆(-)	蓝色
电缆长度	2 m
端子	M4 圆形压接端子

使用下图所示的螺栓孔，将接地线直接连接至机器人。

对于直流规格机器人，连接接地线和直流电源线(-)。

请根据地区法规接地。建议接地线的芯线直径为 5.5 mm^2 以上。

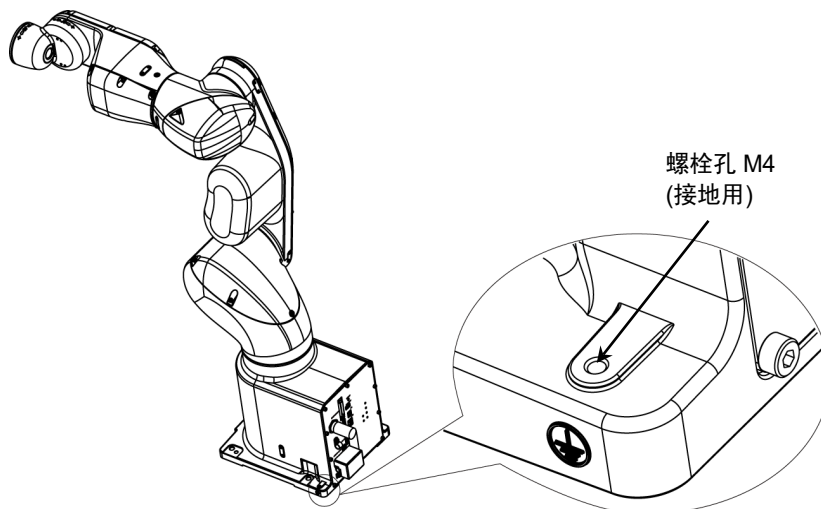

在机器人的后侧使用线夹固定电源电缆。

(仅限于标准型规格、洁净型规格)

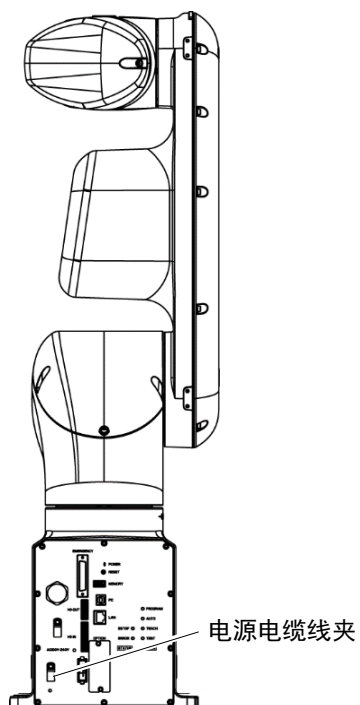

3.6.3 断路器

AC电源电缆：

安装漏电断路器或断路器。

如需了解断路器的额定电流，请参考以下设置值。

VT6L	电源	额定电流
交流规格	100VAC	20A
	200VAC	10A

DC电源电缆：

安装电路保护器。

如需了解电路保护器的额定电流，请参考以下设置值。

VT6L	电源	额定电流
直流规格	48VDC	40A

如果安装电路保护器，请选择可以处理以下章节所述“浪涌电流”的断路器。

3.6.1 规格

电源插座应设置在装置附近，并方便插拔。

3.7 电缆连接

 警告	<ul style="list-style-type: none"> ■ 通过拔下电源插头来关闭机器人系统的电源。请务必将电源电缆连接到电源插头上，切勿直接连到工厂电源上。 ■ 请可靠地连接电缆。请使用外罩保护电缆，注意不要强行弯曲电缆类等，以免向电缆施加负荷。(另外，请勿在电缆上放置重物，强行弯曲或拉拽电缆。)否则，可能会导致电缆损伤，断线,接触不良。致使触电或系统动作不正常。 ■ 通过连接电源电缆来实施机器人的接地。确保电源电缆与接地线已连接正确。如果未可靠地连接地线，则可能会导致火灾或触电。
--	--

 注意	<ul style="list-style-type: none"> ■ 确保每个装置上的序列号都匹配。如果弄错连接关系，不仅机器人系统无法正常动作，还可能会造成严重的安全问题。 ■ 对连接器进行连接前，请确认针脚没有弯曲。连接时如果针脚弯曲，可能会损坏连接器或导致机器人系统故障。
--	---

3.7.1 连接示例

标准型规格、洁净型规格

- 方便插拔的连接器
- 包装中附带的电缆
- 未提供电缆(自备)

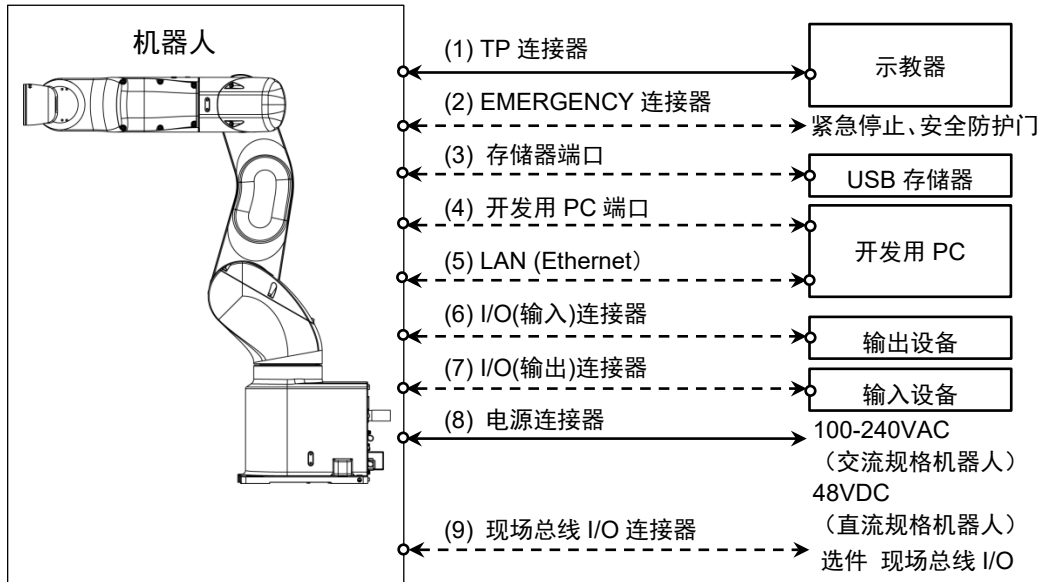

- (1) TP 连接器
连接示教器选件。
有关详细内容，请参阅“10. TP 端口”。
- (2) EMERGENCY
EMERGENCY 连接器的输入与紧急停止开关以及安全防护门开关连接。为安全起见，须为这些输入设备连接适当的开关。
有关详细内容，请参阅“12. EMERGENCY”。
- (3) 存储器端口
连接至 USB 存储器。
有关详细内容，请参阅“8. 存储器端口”。
- (4) 开发用 PC
连接开发用 PC。
有关详细内容，请参阅“7. 开发用 PC 的连接端口”。
- (5) LAN(Ethernet 通信)
连接 Ethernet 电缆。
有关详细内容，请参阅“9. LAN(Ethernet 通信)端口”。
- (6) I/O(输入)连接器
此输入连接器适用于用户的输出设备。
使用此连接器连接输出设备。
有关详细内容，请参阅“13. 标准 I/O 连接器”。
- (7) I/O(输出)连接器
此输出连接器适用于用户的输入设备。
使用此连接器连接输入设备。
有关详细内容，请参阅“13. 标准 I/O 连接器”。
- (8) 电源连接器
用于向机器人提供交流电源（交流规格机器人）或直流电源（直流规格机器人）的连接器。

NOTE



将直流规格机器人与移动平台等产生再生功率的设备共享电源时，在外部连接过电压保护电路（例如，再生吸收电路），并确保输入电压不超过机器人的绝对最大额定值。

- (9) 现场总线 I/O 连接器
如使用现场总线 I/O，请根据需要采取 EMC 措施。
详情请参考“3.7.2. 噪声措施”。

对于洁净型规格机器人，需要采用排气系统。有关详细内容，请参阅“Appendix A: VT6L 规格表”。

防护型规格

- 方便插拔的连接器
- 包装中附带的电缆
- 未提供电缆(自备)

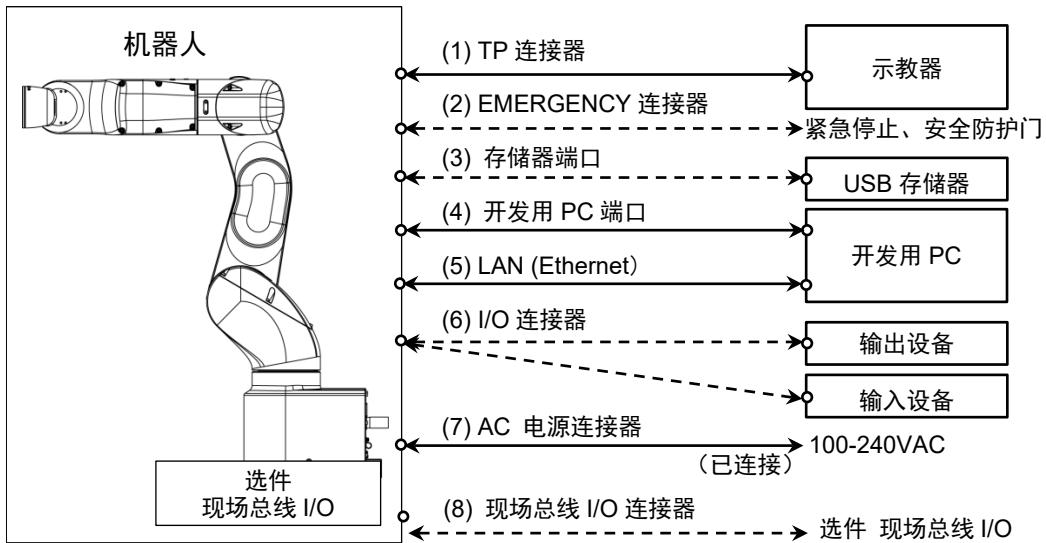

- (1) TP 连接器
连接示教器选件。
有关详细内容，请参阅“10.TP 端口”。
- (2) EMERGENCY
EMERGENCY 连接器的输入与紧急停止开关以及安全防护门开关连接。为安全起见，须为这些输入设备连接适当的开关。
有关详细内容，请参阅“12.EMERGENCY”。
- (3) 存储器端口
连接至 USB 存储器。
有关详细内容，请参阅“8.存储器端口”。
- (4) 开发用 PC
连接开发用 PC。
有关详细内容，请参阅“7.开发用 PC 的连接端口”。
- (5) LAN (Ethernet 通信)

连接 Ethernet 电缆。
有关详细内容，请参阅“9.LAN(Ethernet 通信)端口”。
- (6) I/O (输入) 连接器
此输入连接器适用于用户的输出设备。
使用此连接器连接输出设备。
有关详细内容，请参阅“13.标准 I/O 连接器”。
- (7) AC 电源连接器
机器人的 AC 电源连接器。
出厂时已连接。
- (8) 现场总线 I/O 连接器
如使用现场总线 I/O，请根据需要采取 EMC 措施。
详情请参考“3.7.2. 噪声措施”。

3.7.2 噪声措施

为了最大限度地减少电气干扰，在系统电缆配线时必须遵守以下要求：

- 电源的地线必须接地。(接地电阻: 100 Ω 或以下)机器人的框架必须接地，不仅是为了预防触电，而且还可以减少机器人附近的电器干扰影响。因此，必须将机器人电源电缆的地线(黄色/绿色)连接至工厂内电源的接地端子上。有关插头和AC电源电缆的详细信息，请参阅“3.6 电源”。
- 请勿从与任何可能产生噪声的装置连接的电源电缆上分接电源。
- 请勿将AC电源电缆与DC电源电缆布设在同一配线管道内，请尽量使其互相远离。例如，使AC电机电源电缆与机器人电源电缆尽量远离传感器或阀门I/O电缆；而且请勿使用相同的电缆扎带将这两组线束捆绑在一起。如果多个管道/电缆必须相互交叉，那么应将其垂直交叉。右图所示为一种优先选择示例。

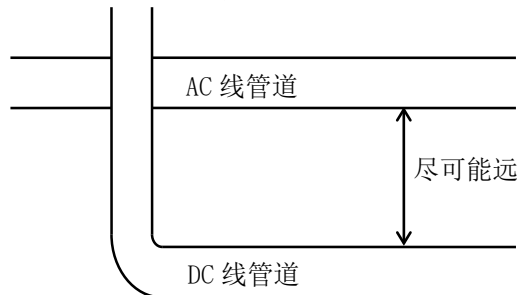

- I/O连接器和EMERGENCY连接器的电线尽量布设的短一些。使用屏蔽电缆，并将屏蔽层固定在已连接的连接器内部。确保尽量远离外围噪声源。
- 确保用于连接机器人I/O的感应元件(例如继电器和电磁阀)均是经过噪音抑制处理的部件。如果采用的感应元件没有进行防噪声处理，确保在感应元件的二极管上并联一个噪音抑制部件。在选择噪音抑制部件时，确保它们可以处理感应负载产生的电压和电流。
- 因为易受噪声的影响，所以USB、Ethernet或现场总线等电缆应远离周边的噪声源。
- 请根据需要，对现场总线I/O电缆进行以下EMC措施。
 - 将电缆屏蔽接地

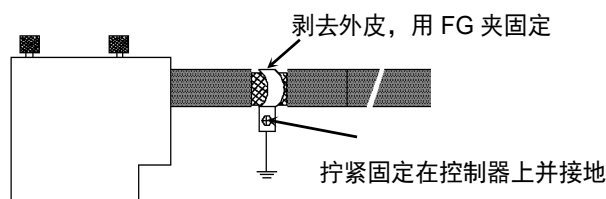

- 在电缆上安装铁氧体磁芯

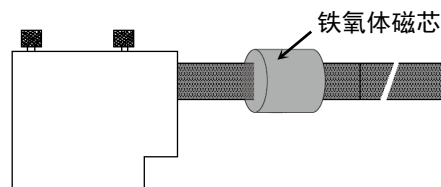

3.8 移设与保管

3.8.1 移设与保管注意事项

进行移设/保管/运输时，请注意下述条件。

请由经过我公司或经销商的入门培训的人员，来进行机械手及相关设备的移设与保管。并且，请务必遵守个国家或地区的法律法规。



- 请由具有资格的作业人员进行司索、起重机起吊作业与叉车驾驶等搬运作业。如果由没有资格的作业人员进行作业，则可能会导致重伤或重大损害，非常危险。
- 吊起机器人时，请用手扶住以确保平衡。起吊不稳则可能会因机器人掉落而导致重伤或重大损害，非常危险。



- 拆卸设置螺栓时，请进行支撑，以防机器人翻倒。如果拆下设置螺栓且未提供支撑，机器人则会翻倒，可能会夹住手或脚。
- 搬运机器人时，请固定在搬运器具上，并由2人以上人员进行搬运。另外，请勿用手托住底座下面(图中灰色部分所示)。可能会夹住手指，非常危险。

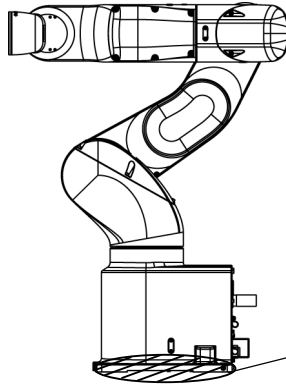

本体重量

	VT6-A901**
标准型规格、洁净型规格	约40 kg: 89 lbs.
防护型规格	约42 kg: 92 lbs.

- 运输机器人时请避免过度振动或冲击。
过度振动或冲击可能会导致设备损坏及机器人故障。
- 长距离搬运时，请直接将机器人固定在搬运器具上以防翻倒。
另外，请根据需要，进行与交货时相同的包装后再搬运。

务必在符合以下条件的环境内运输和保管机器人系统。

项目	条件
环境温度*	-20 ~ 60 °C
环境相对湿度	10 ~ 90 % (无结露)

开箱与移设期间，请避免对机器人的机械臂和电机等部位施加外力。

若要将长期保管之后的机器人再次组装到机器人系统中使用时，请进行试运行，确认机器人工作正常。之后切换为正常运转。

如果机器人在运输或保管期间产生结露，则请在消除结露之后打开电源。

3.8.2 移设

 注意	<p>■ 请务必由2人以上人员进行安装或移设作业。如下所示为机器人的重量。请充分注意，以免因机器人掉落而导致损害或被夹住手或脚等。</p> <p>标准型规格、洁净型规格： 约40 kg: 89 lbs. 防护型规格： 约42 kg: 92 lbs.</p>
--	---

- (1) 如图所示定位机器人。

请勿撑住底座底部(图中灰色部分所示)。用手撑住这些部件可能会导致夹手，非常危险。

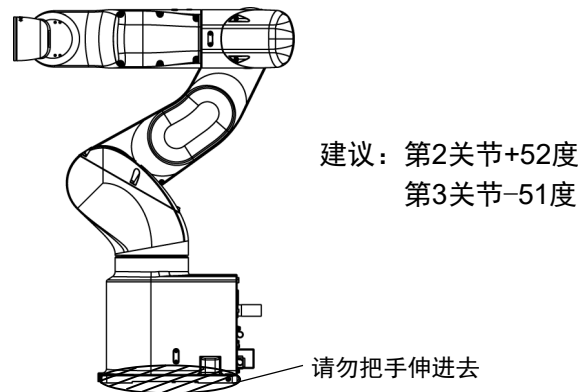

本体重量

	VT6-A901**
标准型规格、洁净型规格	约40 kg: 89 lbs.
防护型规格	约42 kg: 92 lbs.

- (2) 关闭所有装置的电源并拔下电缆。
- NOTE**  如果使用机械挡块会限制动作区域，则将其拆下。有关动作区域的详细内容，请参阅“5.2 利用机械挡块设定动作区域”。
- (3) 拧下设置螺栓。然后，从台架上拆下机器人。
- (4) 然后，将机器人固定至搬运器具或由至少2人搬运机器人。

使用吊环螺栓

搬运机器人前，务必确认吊环螺栓已牢固固定。
搬运机器人后，拆下吊环螺栓并妥善保管以便将来使用。

吊环螺栓和钢丝绳必须足以承受重量(参阅下图)。

如果使用吊环螺栓吊起机器人，务必将手置于其上保持平衡。如果失去平衡，机器人可能掉落，这非常危险。

为防止外罩和机械臂损坏，建议用布保护钢丝绳和机械臂接触部分。

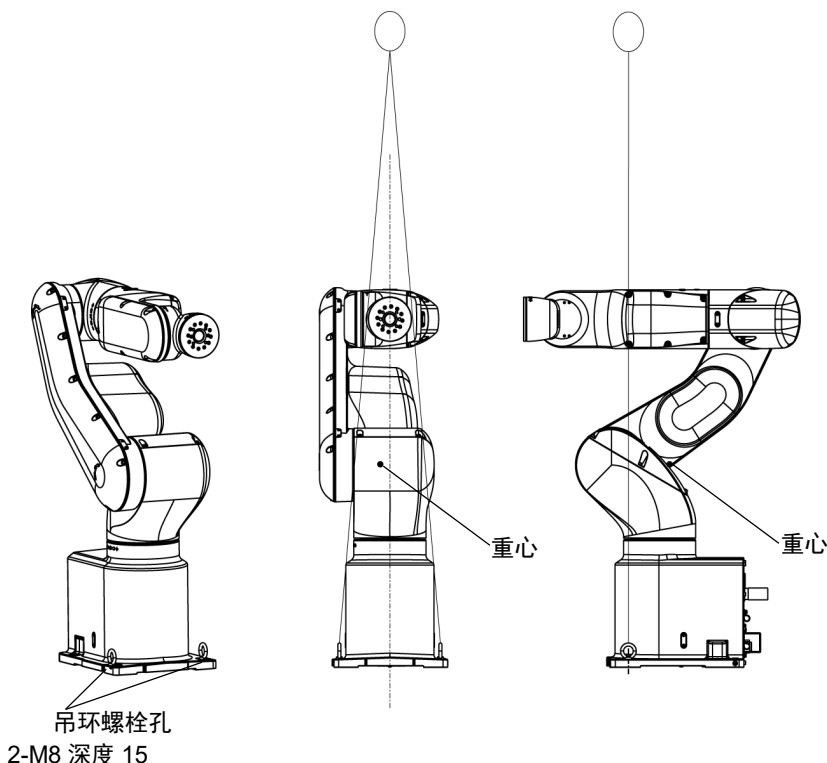

本体重量

	VT6-A901**
标准型规格、洁净型规格	约40 kg: 89 lbs.
防护型规格	约42 kg: 92 lbs.



注意

- 完成机器人搬运或移设后，从机器人拆下吊环螺栓。
如果在留有吊环螺栓的状态下操作机器人，机械臂可能与吊环螺栓碰撞，导致设备损坏或机器人故障。

请由经过我公司或经销商的入门培训的人员，来进行机械手及相关设备的移设。并且，请务必遵守个国家或地区的法律法规。



警告

- 请由具有资格的作业人员进行司索、起重机起吊作业与叉车驾驶等搬运作业。如果由没有资格的作业人员进行作业，则可能会导致重伤或重大损害，非常危险。

3.9 基本定位检查

完成所有设置后，请确认机器人可以正常动作。

按照以下步骤，将下图所示的姿势设置为机器人原点位置。

- (1) 启动Epson RC+。
双击桌面上的<Epson RC+>图标。
- (2) 打开命令窗口。
Epson RC+菜单 - [Tool] - [Command Window]
- (3) 在[Command Window]中执行下述命令。

```
>Motor On
>Go Pulse (0,0,0,0,0,0)
```

执行以上步骤后如果没有移动到图示位置，请咨询当地经销商。

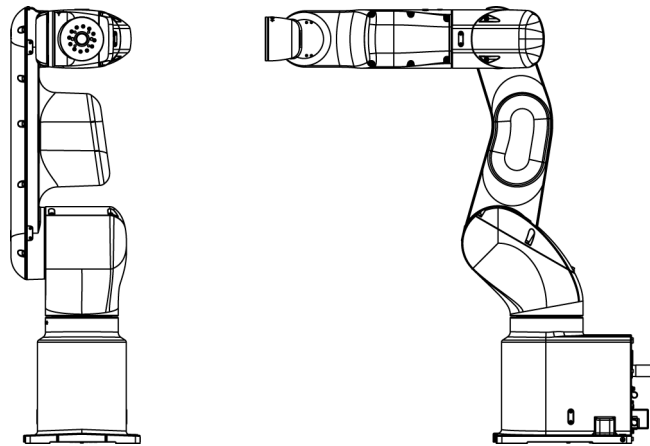

3.10 原始位置标签

出厂时机器人随附12个原始位置标签（6个标签+备用标签）。请参见下图在各个轴上粘贴标签。

通过以基本方向或任何方向在机械臂上粘贴标签，可以在原始位置未对准时将它们用作标记。

如果在更换电机、减速器或皮带后由于故障导致原始位置未对准，则查看原始位置标签以大致对准位置。

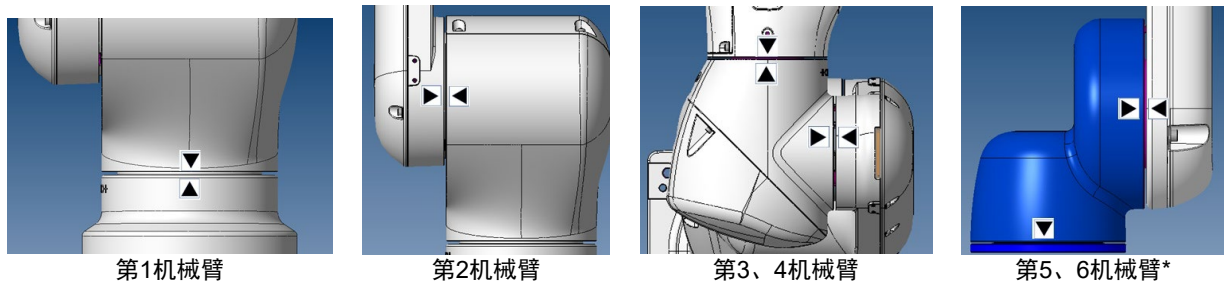

* 第6机械臂：没有可以粘贴原始位置标签的空间。
请在夹具末端上粘贴标签。

4. 夹具末端的设定

4.1 夹具末端的安装

请客户自行制作夹具末端。关于夹具安装的详细信息，请参阅《Hand功能手册》。安装夹具末端时，请注意下述事项。

连接至第6机械臂端部的腕关节法兰尺寸如下。



注意

- 在夹具末端上设置卡盘时，请正确进行配线与空气配管，即使电源关闭也不会释放工件。如果配线与空气配管不设置为关闭电源的状态下夹紧，按下紧急停止开关时则会松开工件，这可能会导致机器人系统与工件损坏。
I/O的基本设定是通过切断电源、紧急停止开关或机器人系统自身具备的安全功能也可自动设为全部OFF(0)。但是，在夹具功能中设定的I/O，在执行Reset命令和紧急停止时，不会关闭(0)。

手腕关节法兰

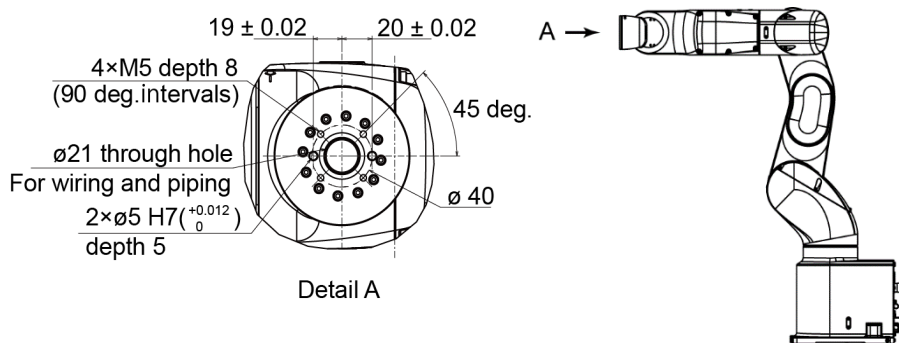

第6机械臂

使用M5螺栓将夹具末端连接至第6机械臂端部。

布局

如果安装夹具末端并进行动作，则可能会因夹具末端的外径、工件的大小或机械臂的位置等导致与机器人主体接触。进行系统布局时，请注意夹具末端的干扰区域。

与ISO法兰的兼容性

对于安装尺寸专为ISO法兰设计的夹具末端的安装，可使用可选工具适配器(ISO法兰)。有关详细内容，请参阅“11. 选项”。

4.2 相机与气动阀等的安装

第4机械臂与第5机械臂装有挡板，能够轻松设置空气阀。

若要安装相机，则需要相机板单元。我们会提供可选的相机板单元。有关详细内容，请参阅“11. 选件”。

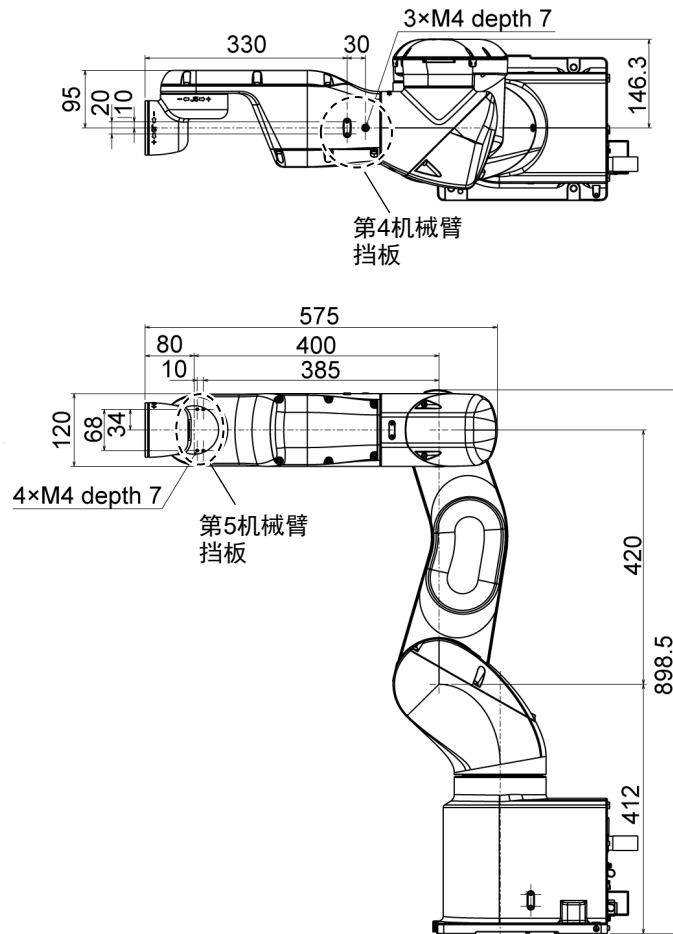

4.3 Weight设定与Inertia设定

WEIGHT与INERTIA(惯性力矩和离心率)命令用于设定机器人的负载参数。这些设定能够优化机器人的动作。

WEIGHT设定

WEIGHT命令用于设定负载重量。负载重量增加越大，速度和加/减速度的降低就会越大。

INERTIA设定

INERTIA命令用于设定负载的惯性力矩和离心率。惯性力矩增加越大，第6机械臂的加/减速度降低就越大。离心率增加越大，机器人移动的加速度和减速度降低就越大。

为了充分发挥机器人自身具备的性能，请确保将负载(夹具末端重量+工件重量)与负载的惯性力矩设为机器人的最大额定值以内，且第6机械臂未偏离中心。

如果负载或惯性力矩超过额定值或者负载出现离心状态时，请根据“4.3.1 WEIGHT设定”和“4.3.2 INERTIA设定”中的说明设定参数。

通过合理的设定，可优化机器人的动作，抑制振动，缩短作业时间，提高对较大负载的对应能力。此外，还会在夹具末端和工件的惯性力矩较大时降低产生的持续振动。

还可以通过“负载、惯性、离心率/偏移量测量实用程序”进行设置。

更多详细信息，请参阅以下手册。

《Epson RC+ 用户指南》

负载、惯性、离心率/偏移量测量实用程序

VT系列机器人允许的最大负载是6 kg。

由于下表所示的力矩和惯性力矩限值，负载(夹具末端重量+工件重量)还应符合以下条件。

允许负载

关节	允许力矩	(GD ² /4) 允许的惯性力矩
第4关节	12.0 N·m (1.22 kgf·m)	0.3 kg·m ²
第5关节	12.0 N·m (1.22 kgf·m)	0.3 kg·m ²
第6关节	7.0 N·m (0.71 kgf·m)	0.1 kg·m ²

力矩

力矩指为支撑负载(夹具末端+工件)重量而对关节施加的扭矩。

力矩会随着负载重量以及离心率的增加而增加。由于这也会增加对关节的负载，因此请确保力矩在允许值范围内。

惯性力矩

惯性力矩指当机器人关节开始旋转(惯性量)时负载(夹具末端+工件)的旋转难度。惯性力矩会随着负载重量以及离心率的增加而增加。由于这也会增加对关节的负载，因此请确保惯性力矩在允许值范围内。

通过以下公式，可以获得当负载(夹具末端+工件)体积较小时的力矩M(N·m)和惯性力矩I(kg·m²)。

$$M (N \cdot m) = m(\text{kg}) \times L (\text{m}) \times g (\text{m/s}^2)$$

$$I (\text{kg} \cdot \text{m}^2) = m(\text{kg}) \times L^2 (\text{m}^2)$$

m : 负载重量(kg)

L : 负载离心率(m)

g : 重力加速度(m/s²)

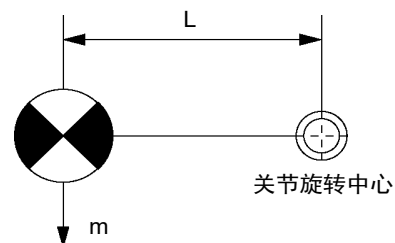

下图为负载(夹具末端+工件)体积较小时的重心分布。
 夹具末端的设计应确保重心位于允许的力矩范围之内。
 如果负载体积较大，可参考“4.3.2 INERTIA设定-惯性力矩的计算”计算力矩和惯性力矩。

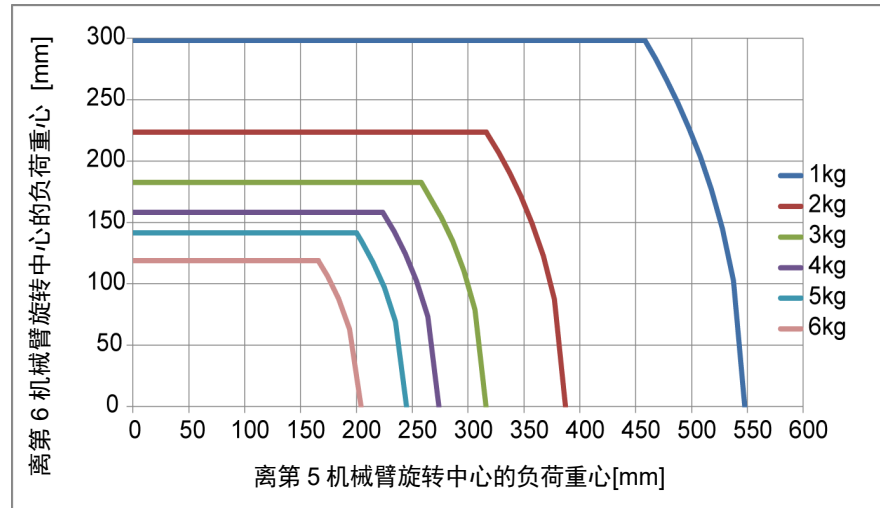

最大负载离心率(关节旋转中心与负载重心之间的距离)

关节	1 kg	2 kg	3 kg	4 kg	5 kg	6 kg
第4	548 mm	387 mm	316 mm	274 mm	245 mm	204 mm
第5	548 mm	387 mm	316 mm	274 mm	245 mm	204 mm
第6	300 mm	224 mm	183 mm	158 mm	141 mm	119 mm

使用允许的力矩和惯性力矩计算负载临界尺寸时，计算值表示与第5机械旋转中心之间的距离，而不是与法兰之间的距离。若要计算法兰与负载重心之间的距离，应减去第5机械臂旋转中心到法兰之间的距离(=80 mm)，如下所示。

示例) 负载为6 kg时的负载a临界尺寸计算。

允许力矩控制下的重心: $12.0 \text{ N}\cdot\text{m}/(6 \text{ kg}\times 9.8 \text{ m/s}^2) = 0.204 \text{ m} = 204 \text{ mm}$

允许惯性力矩控制下的重心: $(0.3 \text{ kg}\cdot\text{m}^2/6 \text{ kg})^{1/2} = 0.223 \text{ m} = 223 \text{ mm}$

由于允许力矩控制，负载限制重心位于与第5机械臂旋转中心212 mm处。

从法兰到负载限制重心的距离 $a = 204 \text{ mm} - 80 \text{ mm} = 124 \text{ mm}$

负载的临界尺寸

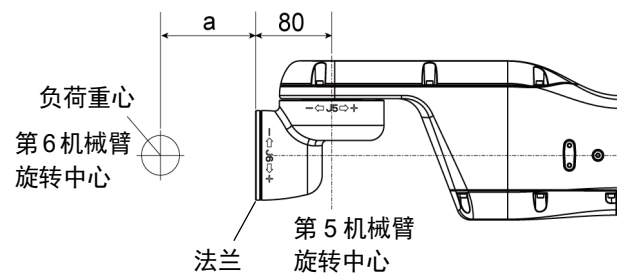

[单位: mm]

4.3.1 Weight设定



- 夹具末端和工件的总重量的设定应小于最大有效负载。
除非负载超出此最大有效负载，否则VT系列机器人能够在无条件限制的情况下进行操作。请务必根据负载情况设定WEIGHT命令的Weight参数。如果在夹具末端Weight参数中设定小于实际负载的值，则可能会导致发生错误或冲击，这不仅不能充分发挥性能，而且还可能缩短各机构部件的使用寿命。

VT系列的容许负载(夹具末端和工件):

额定	最大
3 kg	6 kg

负载(夹具末端重量+工件重量)超过额定值时，请变更Weight参数的设定。
如果进行设定变更，则根据“Weight参数”自动补偿机器人PTP动作时的最大加/减速度。

WEIGHT参数的设定方法

Epson
RC+

选择[工具]-[机器人管理器]-[重量]面板，然后在[重量:]中设定数值。
也可以在[命令窗口]中利用Weight命令进行设定。

机器人上安装的负载重量

负载的安装位置

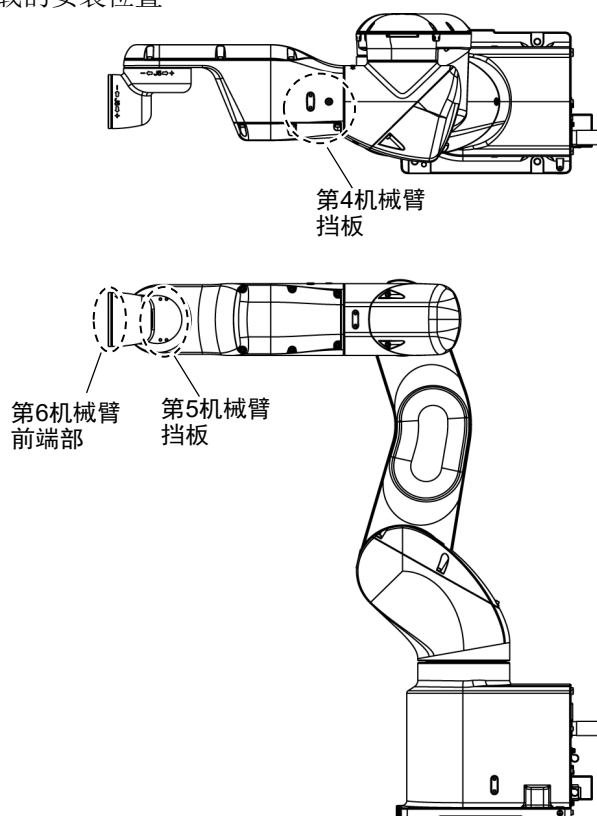

如果将相机或气动阀连接至上机械臂的挡板，应将其重量换算为在假设设备连接至第6机械臂前端部情况下的等效重量。然后，将此等效重量加上负载重量即为Weight参数。

使用以下公式计算Weight参数并输入数值。

Weight参数公式

$$\text{Weight参数} = M_w + W_a + W_b$$

M_w : 第6机械臂前端安装的负载重量(kg)

W_a : 第4机械臂挡板的等效重量(kg)

W_b : 第5机械臂挡板的等效重量(kg)

$$W_a = M_a(L_a)^2 / (L)^2$$

$$W_b = M_b(L_b)^2 / (L)^2$$

M_a : 第4机械臂挡板上安装的空气阀重量(kg)

M_b : 第5机械臂挡板上安装的的相机重量(kg)

L : 上机械臂长度(480 mm)

L_a : 第3关节与第4机械臂挡板空气阀的重心之间的距离(mm)

L_b : 第3关节与第5机械臂挡板相机的重心之间的距离(mm)

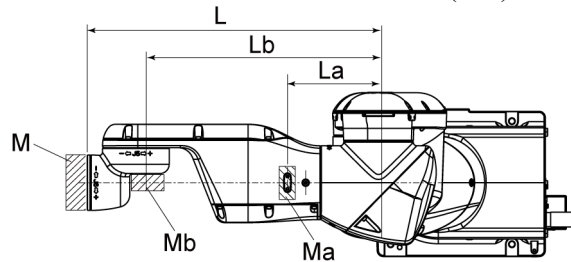

<示例> 第6机械臂前端与VT6-A901S* (VT6L)的第3关节相距480 mm(L)。

第6机械臂前端上安装的负载重量为5 kg(M_w)。

第4机械臂挡板上安装的负载重量为1.5 kg(M_a)。

挡板与第3关节相距150 mm(L_a)。

第5机械臂挡板上安装的负载重量为1.0 kg(M_b)。

挡板与第3关节相距390 mm(L_b)。

$$W_a = 1.5 \times 150^2 / 480^2 = 0.15 \rightarrow 0.2 \text{ (四舍五入)}$$

$$W_b = 1.0 \times 390^2 / 480^2 = 0.66 \rightarrow 0.7 \text{ (四舍五入)}$$

$$M_w + W_a + W_b = 5 + 0.2 + 0.7 = 5.9$$

在“Weight”参数中设定“5.9”。

利用Weight参数自动设定速度

图中百分比是基于额定重量(3 kg)时的速度，为100%。

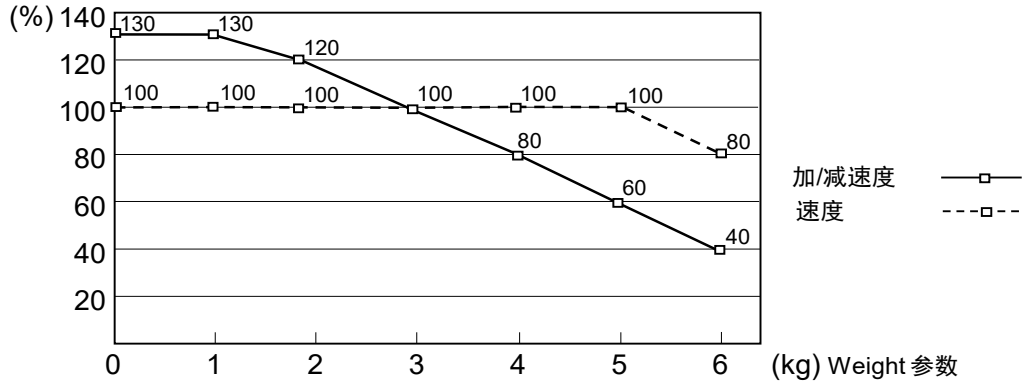

Weight参数(kg)	加/减速度	速度
0	130	100
1	130	100
2	120	100
3	100	100
4	80	100
5	60	100
6	40	80



AccelS的上限值根据Weight设置值而变化。有关详细资讯，请参阅“Appendix A 规格表”。

4.3.2 INERTIA设定

装载惯性与INERTIA设定

装载惯性(力矩)是表示物体旋转阻力的量，由惯性力矩，惯性，GD²等的值表示。在轴上安装夹具末端等并进行动作时，必须要考虑负载的装载惯性(力矩)。



注意

- 负载(夹具末端重量+工件重量)的装载惯性必须为0.1 kg·m²以下。VT系列机器人设计的工作装载惯性不超过0.1 kg·m²。另外，请务必设定适合的装载惯性值。如果在装载惯性参数中设定小于实际装载惯性的值，则可能会导致发生错误或冲击，这不仅不能充分发挥性能，而且还可能缩短各机构部件的使用寿命或因皮带齿轮跳动发生位置间隙的可能性。

VT系列机器人的负载容许惯性力矩为0.01 kg·m²，最大值为0.03 kg·m²。请根据负载的惯性力矩情况使用INERTIA命令更改惯性力矩的设置。更改设置后，与“惯性力矩”对应的第6机械臂的最大加速/减速度会自动设定。

第6机械臂上负载的惯性力矩

利用Inertia命令的“惯性力矩(INERTIA)”参数来设定第6机械臂上负载(夹具末端重量+工件重量)的惯性力矩。



选择[工具]-[机器人管理器]-[惯性]面板，然后在[负载惯性:]中输入数值。也可以在[命令窗口]中利用Inertia命令进行设定。

离心率与INERTIA设定



- 负载(夹具末端重量+工件重量)的离心率必须是300 mm以下。
VT系列机器人设计的工作离心率不超过300 mm的位置。务必根据离心率设置离心率参数。如果在离心率参数中设定小于实际离心率的值,则可能会导致发生错误或冲击,这不仅不能充分发挥性能,而且还可能缩短各机构部件的使用寿命或因皮带齿轮跳动发生位置间隙的可能性。

VT系列机器人可接受的额定离心率为50 mm,最大值为300 mm。

请根据负载离心率的额定值时,使用Inertia命令更改离心率参数的设定。更改设定后,与“离心率”相对应的机器人的最大加速度/减速度会自动设定。

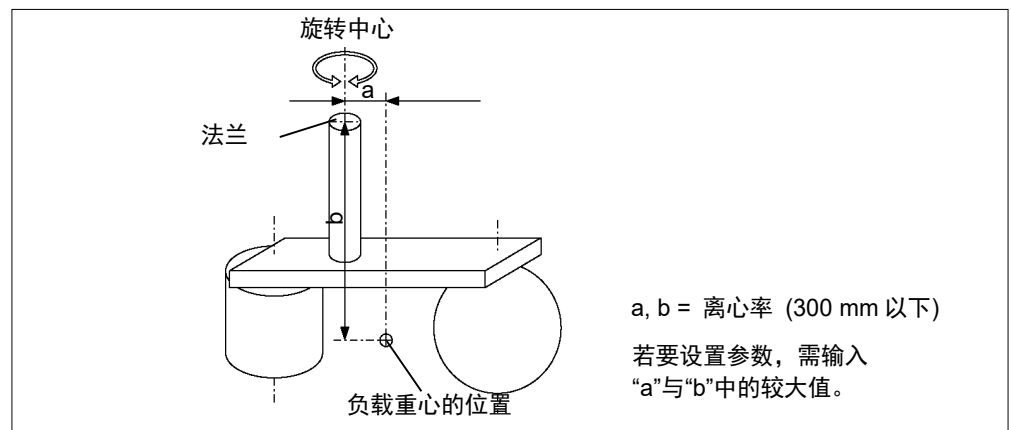

离心率

第6机械臂上负载的离心率

利用INERTIA命令的“离心率”参数来设定第6机械臂上负载(夹具末端重量+工件重量)的离心率。

在上图的[离心率]中输入“a”或“b”中的较大值。

Epson
RC+

选择[工具]-[机器人管理器]-[惯性]面板,然后在[离心率:]中输入数值。
也可以在[命令窗口]中利用Inertia命令进行设定。

通过INERTIA(离心率)自动设定加减速速度

下图中百分比是基于额定离心率(0.03 kg·m²)时的加/减速度，为100%。

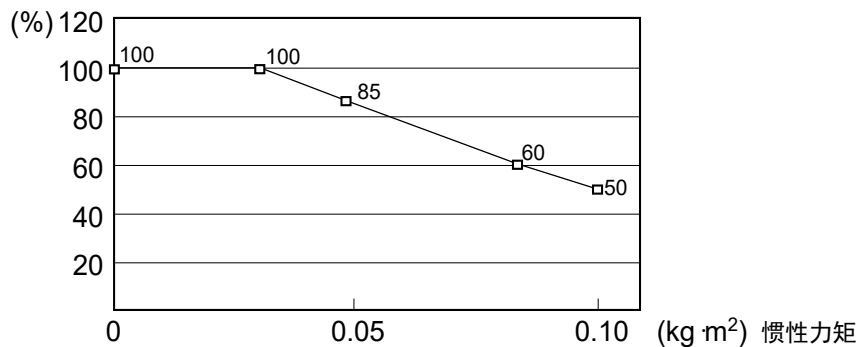

惯性力矩参数(kg·m ²)	通过INERTIA(惯性力矩)自动设定加减速速度(%)
0	100
0.03	100
0.05	85
0.08	60
0.1	50

通过离心率设置实现自动设定

下图中百分比以额定离心率(50 mm)时的加/减速度为100%。

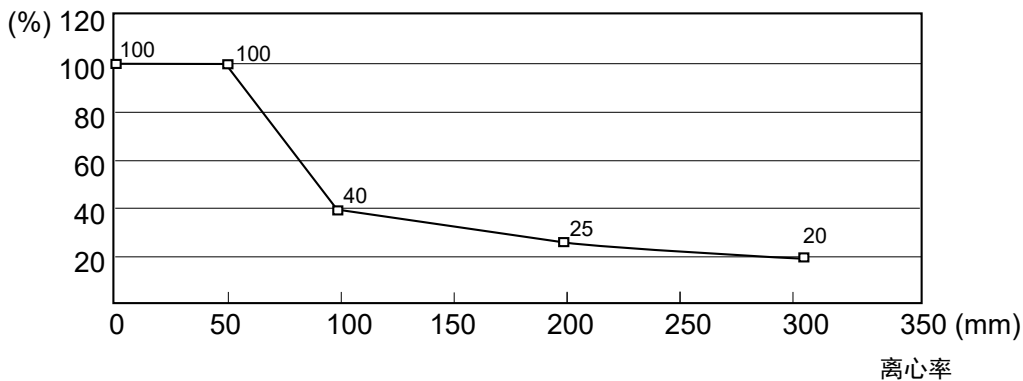

离心率参数(mm)	通过 Inertia (离心率)设置实现自动设定加减速速度(%)
0	100
50	100
100	40
200	25
300	20

惯性力矩的计算

如下所示为负载(握持工件的夹具末端)惯性力矩的计算示例。

按(a)~(c)之和求出全体负载的惯性力矩。

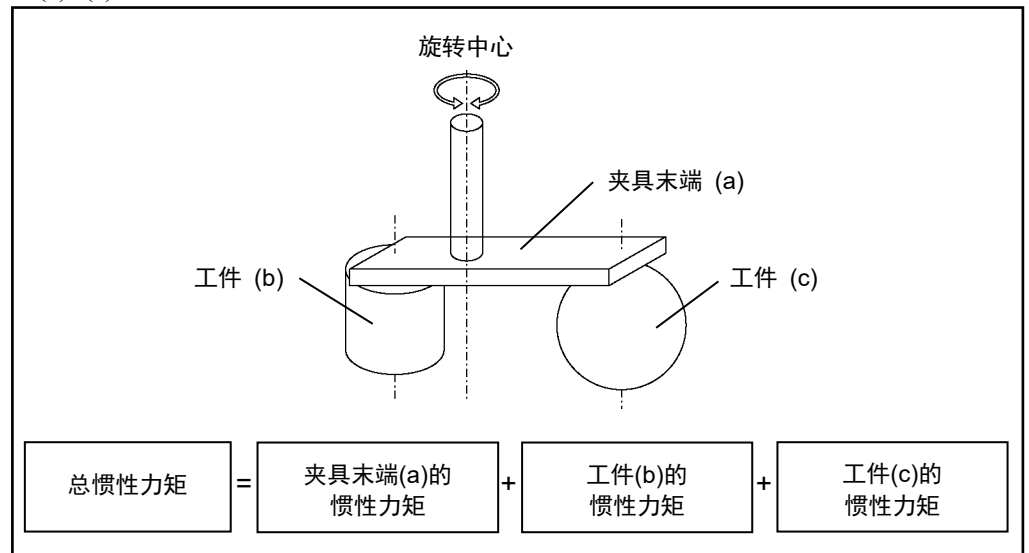

如下所示为 (a), (b), (c)各装载惯性(力矩)的计算方法。请参考这些基本公式的装载惯性(力矩)求出全体负载的装载惯性(力矩)。

(a)长方体的装载惯性(力矩)

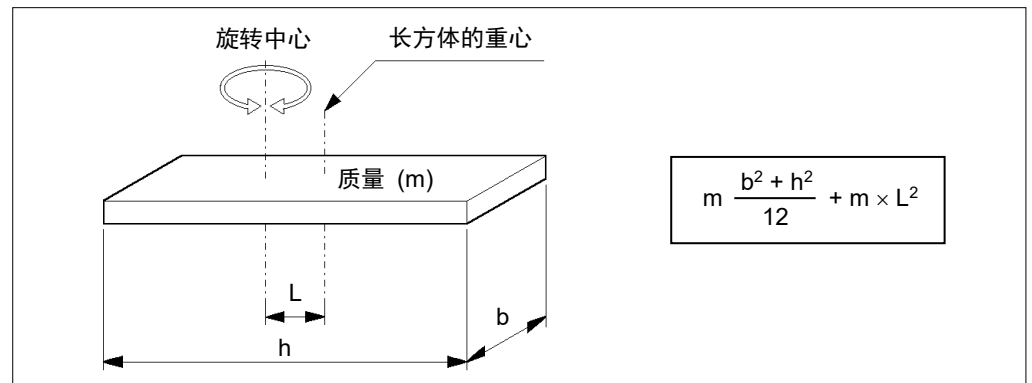

(b)圆柱体的装载惯性(力矩)

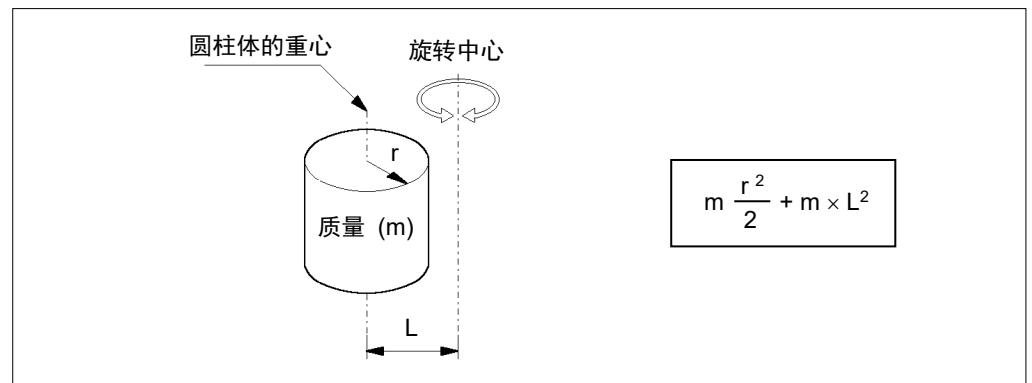

(c)球体的装载惯性(力矩)

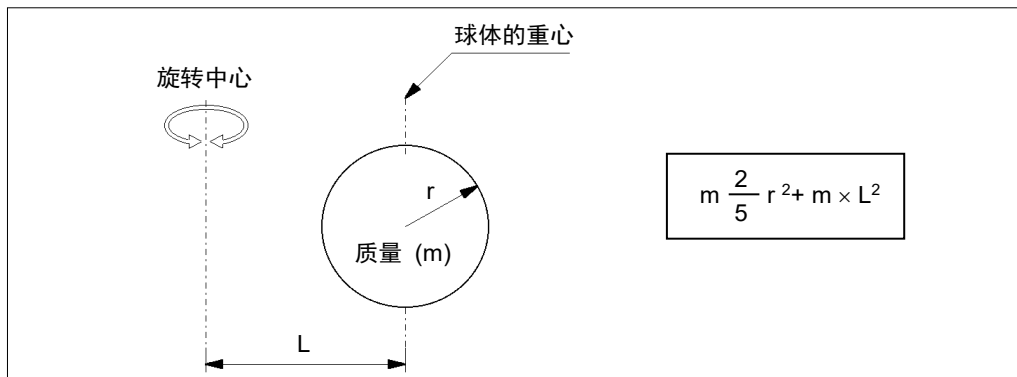

4.4 第3关节自动加/减速注意事项

机器人动作的速度和加/减速度会根据WEIGHT和INERTIA的值与机器人的姿势自动优化。

WEIGHT设定

整个机器人的速度和加/减速度会根据WEIGHT命令设定的负载重量进行控制。负载重量增加越大，速度和加/减速度的降低就会越大，从而防止剩余振动。

INERTIA设定

第6机械臂的加/减速度会根据INERTIA命令设定的惯性力矩进行控制。整个机器人的加/减速度会根据INERTIA命令设定的离心率进行控制。负载的惯性力矩和离心率增加越大，加/减速度的降低就越大。

根据机器人姿势实现的自动加/减速度

加/减速度会根据机器人的姿势进行控制。当机器人伸展其机械臂时或机器人动作产生频繁振动时，就会降低加/减速度。

请对WEIGHT和INERTIA设定相应值，以便优化机器人操作。

5. 动作区域



- 出于安全原因限制动作区域时，务必通过脉冲范围和机械挡块进行设置。否则，可能会导致严重的安全问题。

如“2.5 标准动作区域”所示，出厂时已设定动作区域。这是机器人的最大动作区域。

按下述3种方法设定动作区域:

1. 基于脉冲范围的设定(全关节)
2. 基于机械挡块的设定
3. 机器人XY坐标系中的矩形范围设定

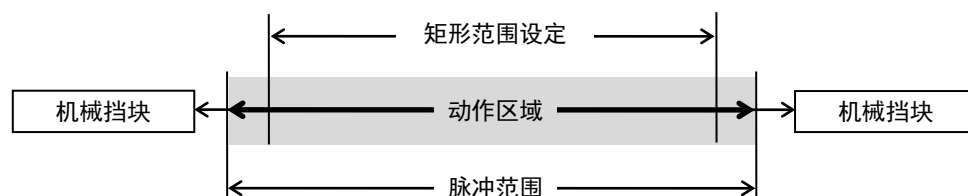

为了提高布局效率或出于安全考量等而限制动作区域时，请根据5.1~5.3的说明进行设定。

5.1 利用脉冲范围设定动作区域

机器人的基本动作单位为脉冲。机器人的动作区域通过各关节脉冲下限和上限之间的脉冲范围进行控制。

由伺服电机的编码器输出提供脉冲值。

务必将脉冲范围设在机械挡块设定值范围以内。



第4机械臂和第6机械臂未设机械挡块。



机器人接收动作命令时，会在动作之前检查命令指定的目标位置是否在脉冲范围内。如果目标位置位于设定的脉冲范围以外，则会发生错误并不进行动作。

Epson
RC+

在[工具]-[机器人管理器]-[范围]面板可设定脉冲范围。
也可以在[命令窗口]中利用Range命令进行设定。

5.1.1 第1关节最大脉冲范围

从0脉冲位置向逆时针方向的为正脉冲值，向顺时针方向的为负脉冲值。

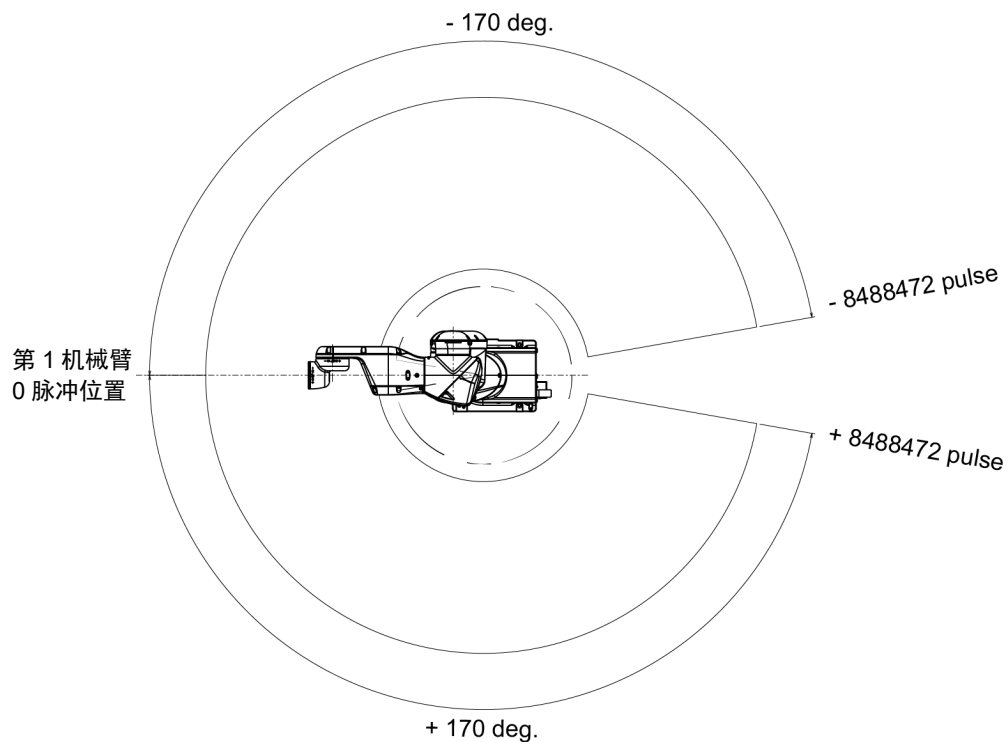

5.1.2 第2关节最大脉冲范围

从0脉冲位置向顺时针方向的为正脉冲值，向逆时针方向的为负脉冲值。

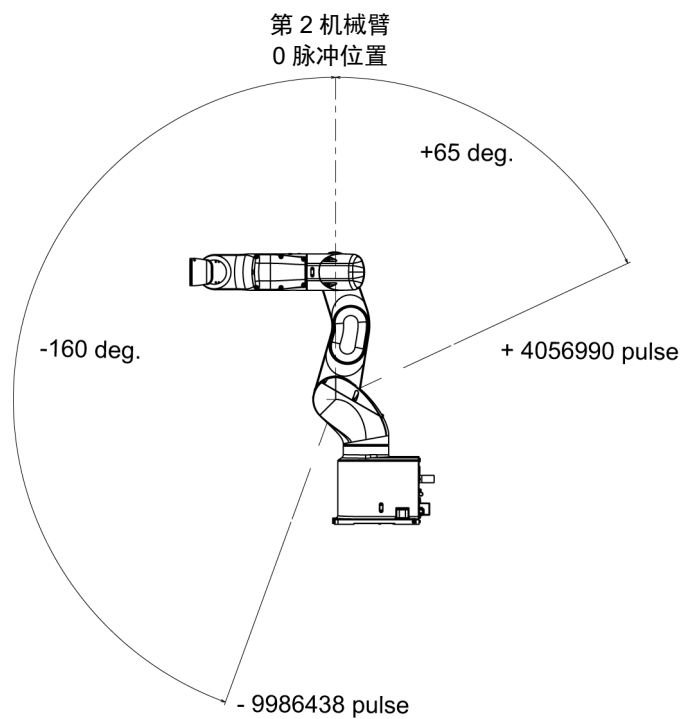

5.1.3 第3关节最大脉冲范围

从0脉冲位置向顺时针方向的为正脉冲值，向逆时针方向的为负脉冲值。

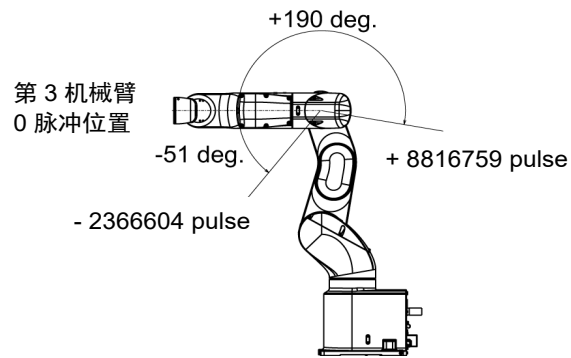

5.1.4 第4关节最大脉冲范围

从0脉冲位置向顺时针方向的为正脉冲值，向逆时针方向的为负脉冲值。

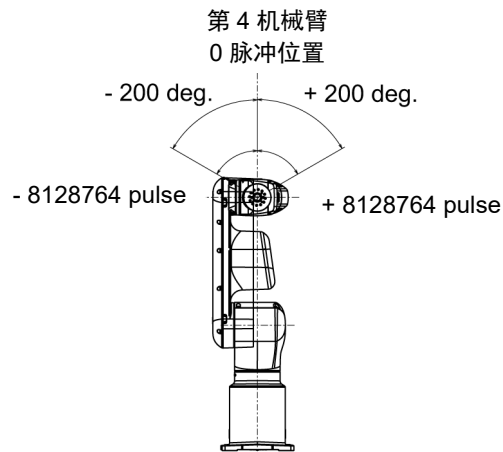

5.1.5 第5关节最大脉冲范围

从0脉冲位置向顺时针方向的为正脉冲值，向逆时针方向的为负脉冲值。

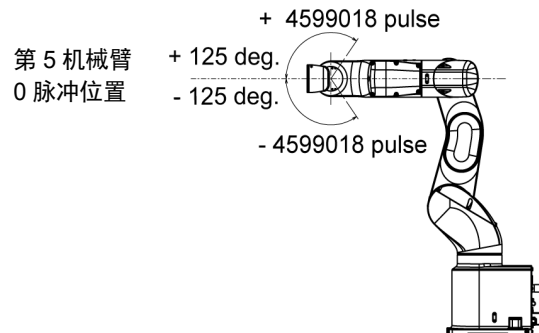

5.1.6 第6关节最大脉冲范围

从0脉冲位置向顺时针方向的为正脉冲值，向逆时针方向的为负脉冲值。

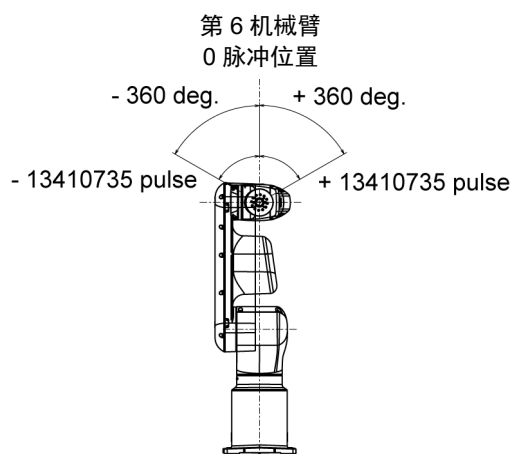

5.2 利用机械挡块设定动作区域

利用可调机械挡块(选件)以机械方式设定为不许移动到挡块以外的绝对动作区域。
务必事先关闭控制器的电源。

螺栓请自备。长度要符合标记的长度，抗腐蚀性高、表面经过镀镍处理的螺栓。

另外，改动机械挡块的位置后，请再次指定脉冲范围。

有关脉冲范围设定的详细内容，请参阅“5.1 利用脉冲范围设定动作区域(每个关节)”。
脉冲范围的设定不得超出机械挡块的设定角度。



可调节机械挡块的安装方法，请咨询经销商。

5.2.1 第1关节的动作区域设定

根据需要设定的角度将可调机械挡块(J1)安装至螺纹孔。

内六角螺栓 1 - M4 × 28
强度 ISO898-1 property class 10.9或12.9相当
紧固扭矩值 $4.0 \pm 0.2 \text{ N}\cdot\text{m}$ ($41 \pm 2 \text{ kgf}\cdot\text{cm}$)

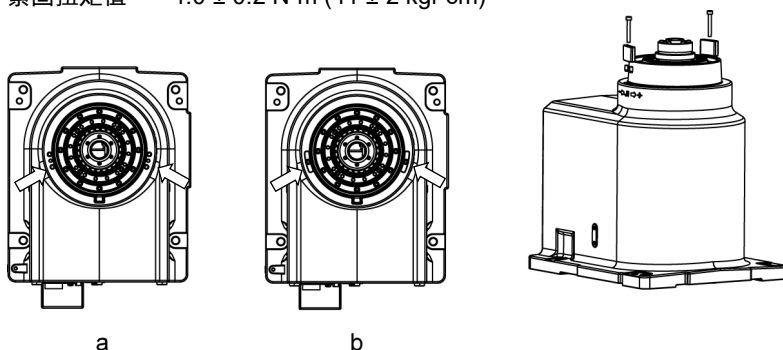

	a	b
设定角度(度)	± 170	$-170 \sim +84$ 或 $-84 \sim +170$
脉冲值(脉冲)	± 8488472	$-8488472 \sim +4194304$, 或 $-4194304 \sim +8488472$
可调机械挡块(J1)	无(标准)	有

5.2.2 第2关节的动作区域设定

根据需要设定的角度将可调机械挡块(J2)安装至螺纹孔。

- 内六角螺栓 1 - M4 × 16
- 强度 ISO898-1 property class 10.9或12.9相当
- 紧固扭矩值 $4.0 \pm 0.2 \text{ N}\cdot\text{m}$ ($41 \pm 2 \text{ kgf}\cdot\text{cm}$)

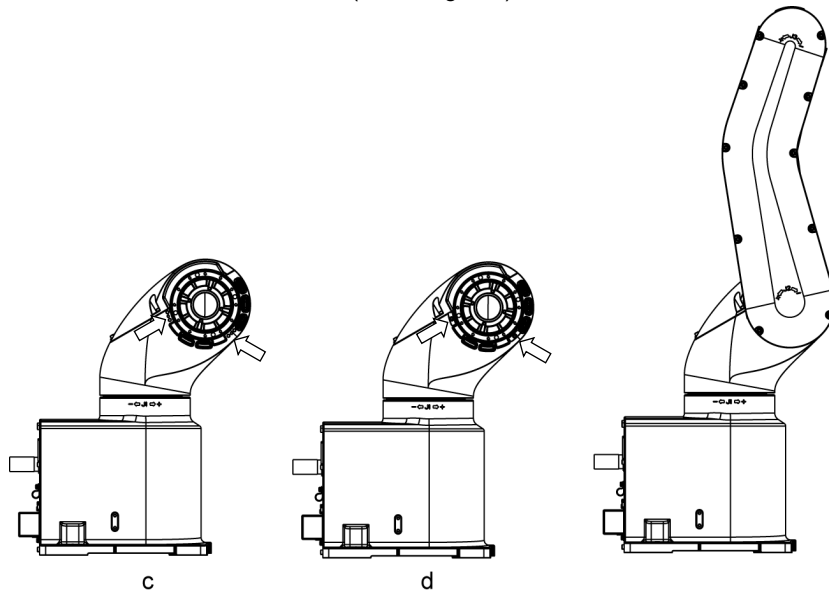

	c	d
设定角度(度)	-160, +65	-160~+43, 或-148~+65
脉冲值(脉冲)	-9986438 +4056990	-9986438~+2683855, 或-9237455~+4056990
可调机械挡块(J2)	无(标准)	有

5.2.3 第3关节的动作区域设定

根据需要设定的角度将可调机械挡块(J3)安装至螺纹孔。

内六角螺栓 1 - M4 × 16
 强度 ISO898-1 property class 10.9或12.9相当
 紧固扭矩值 $4.0 \pm 0.2\text{N}\cdot\text{m}$ ($41 \pm 2\text{kgf}\cdot\text{cm}$)

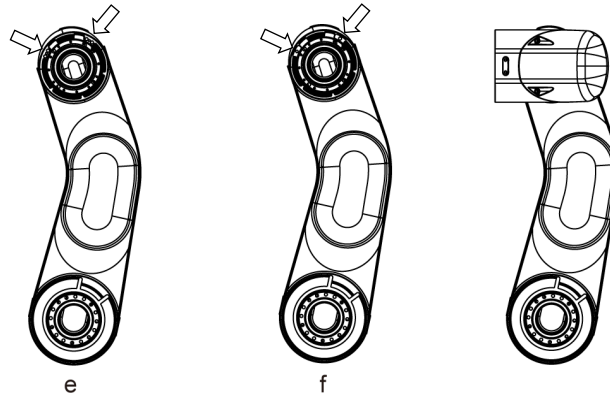

	e	f
设定角度(度)	-51, +190	-34~+190, 或-51~+173
脉冲值(脉冲)	-2366604 +8816759	-1577736~+8816759, 或-2366604~+8027891
可调机械挡块(J3)	无(标准)	有

5.3 通过关节角度组合限制机器人的操作

为了防止机器人的机械臂彼此干涉，会根据第1、2和3机械臂的关节角度组合将机器人的操作限制在规定的动作区域内。

关节角度处于下图中的着色区域内时，机器人操作会受限并停止工作。另外，如下所示，对着色区域的内部和外部的确定可能因着色区域和白色区域边界线上的计算误差而异。

在以下情况下会启用对机器人操作的限制

CP动作命令执行期间

为将机器人移至规定动作区域的目标点(或姿势)而试图执行动作命令时。

在以下情况下会禁用对机器人操作的限制

尽管机械臂的关节角度处于上图的彩色区域内，机器人的机械臂在PTP动作命令执行期间仍会暂时经过规定的动作区域。

第2和第3关节组合

第1关节：-110度 ~ 110度

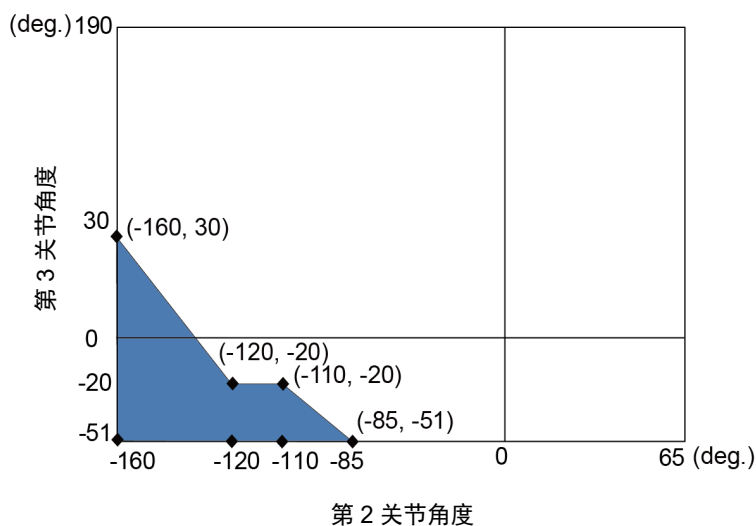

J1: -170度 ~ -110度、或110度 ~ 170度

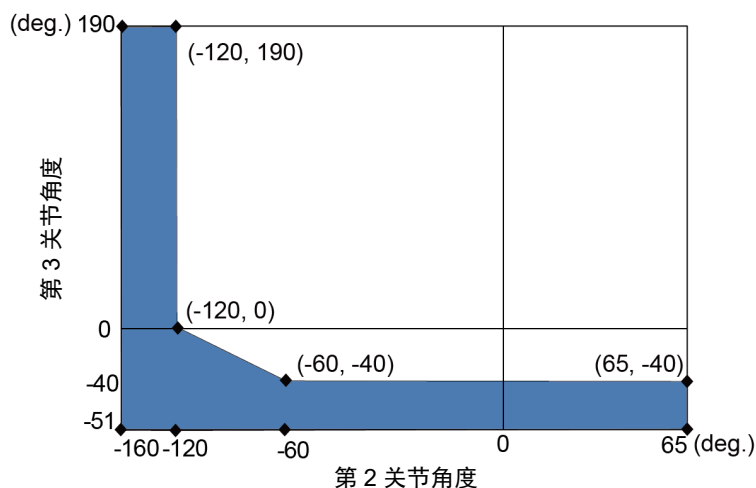

5.4 坐标系

原点是机器人安装面与第1关节旋转轴交叉的位置。

有关坐标系的详细内容，请参阅《Epson RC+ 用户指南》。

台面安装

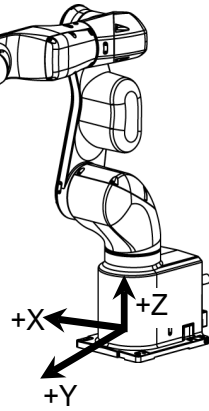

吊顶安装*

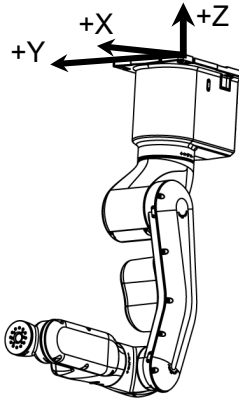

侧壁安装*

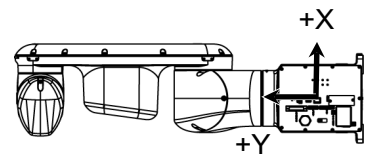
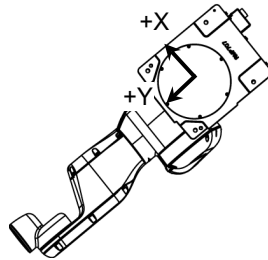
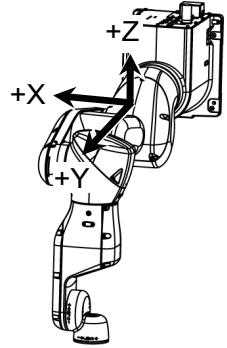

*: 仅适用于标准型规格、交流规格机器人

5.5 变更机器人型号

本节将介绍如何在Epson RC+中修改机器人型号。



- 变更机器人型号时请谨慎操作。一旦修改机器人型号，校准参数(Hofs, CalPIs)、附加轴信息以及PG参数数据都将被初始化。

修改机器人型号之前，请按照以下步骤保存校准数据。

- (1) 选择Epson RC+菜单-[工具]-[设置控制器]。
- (2) 从树列表中选择[机器人]-[机器人**]-[校准]。然后单击<保存>。

- (1) 选择 Epson RC+ 菜单-[设置]-[设置控制器]。

- (2) 从树列表中选择[控制器]-[机器人]-[机器人**]。



(3) 单击<更改...>按钮。将显示以下对话框。



- (4) 输入机器人铭牌上的机器人名称和序列号。虽然可输入任何序列号，但务必输入机器人上的编号。
- (5) 在[机器人类型]框中选择机器人类型。
- (6) 在[序列]框中选择机器人的序列号。
- (7) 在[型号]框中选择机器人型号。将根据当前安装的电机驱动器样式更换可用机器人。当使用[空运行]时，将显示第6步选择的所有系列机器人。
- (8) 单击<确定>按钮。将重启控制器。

5.6 机器人XY坐标系中的矩形范围设定

机器人XY坐标系中的矩形范围设定会通过限制的机器人操作区域与XYLIM设定实现。

在限制的机器人操作区域内，夹具末端不会影响机器人的后侧。通过XYLIM设定可确定X和Y坐标的上下限。

限制的机器人操作区域与XYLIM设定仅适用于软件。因此，这些设定不会改变物理区域。说到底，最大物理区域还是以机械挡块的位置为基准的。

关节步进动作期间会禁用这些设置。因此，注意不要让夹具末端碰撞机器人或外围装置。

Epson
RC+

在[工具]-[机器人管理器]-[XYZ限定]面板中设定XYLIM的设定值。
也可以在[命令窗口]中利用XYLim命令进行设定。

6. 操作模式与LED

6.1 操作模式的概述

机器人系统有三种操作模式。

- | | |
|----------------|--|
| TEACH模式 | 该模式下使用示教器进行点数据示教并在接近机器人的位置检查。
这种模式下，机器人在低功率状态下操作。 |
| AUTO模式 | 该模式下可使进行生产操作的机器人系统自动执行动作(程序执行)，还有机器人系统的编程，调试，调整以及维护作业等。
安全防护门打开时，该模式无法操作机器人或运行程序。 |
| TEST模式 | 该模式下可在使能开关被按住且安全护板打开时进行程序验证。
这是在安全法规中指定的低速程序验证功能(T1:手动减速模式)。
该模式下可通过多任务/单任务、多机器人/单机器人以低速执行指定的功能。 |

6.2 切换操作模式

使用示教器上的模式选择键开关更改操作模式。

- | | |
|----------------|--|
| TEACH模式 | 将模式选择键开关转至“Teach”可进入TEACH模式。
切换至TEACH模式可暂停正在运行的程序。
可通过“快速暂停”停止机器人的操作。 |
| AUTO模式 | 将模式选择键开关转至“Auto”并打开门锁释放输入信号进入AUTO模式。 |
| TEST模式 | 将模式选择键开关转至“Teach”可进入TEACH模式。在TEACH模式的[Jog & Teach]对话框中按<F1>键-[Test Mode]。模式将切换至TEST。 |

6.3 程序模式(AUTO)

6.3.1 什么是程序模式(AUTO)?

程序模式适用于机器人系统的编程, 调试, 调整以及维护。

按照以下步骤执行操作以切换至程序模式。

6.3.2 从Epson RC+进行设置

从Epson RC+切换模式至程序模式。

(1) 选择Epson RC+菜单-[设置]-[系统配置]以显示[系统配置]对话框。

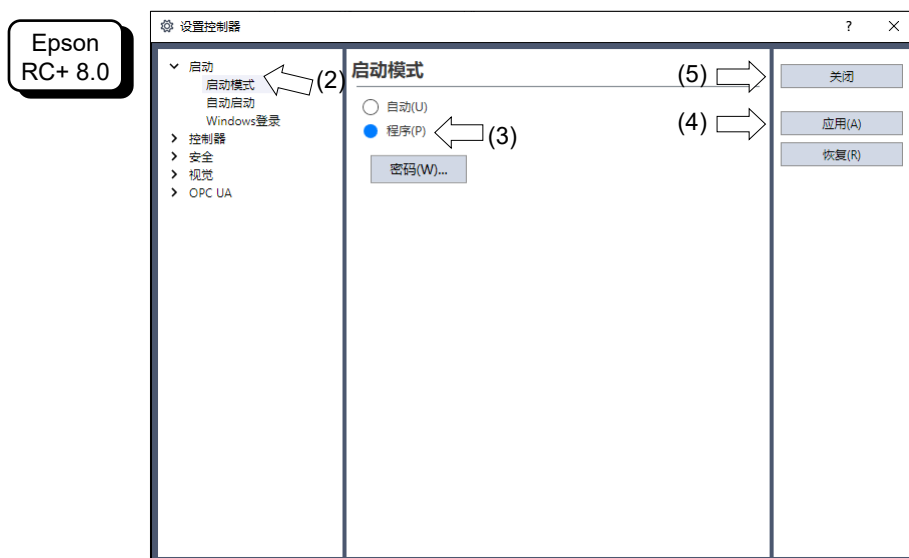
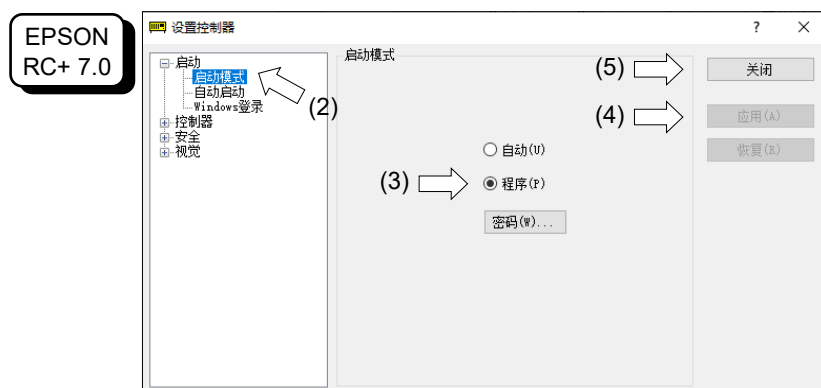

- (2) 选择[启动]。
- (3) 选择[启动模式]-<程序>按钮。
- (4) 单击<应用>按钮。
- (5) 单击<关闭>按钮。

6.4 自动模式(AUTO)

6.4.1 什么是自动模式(AUTO)?

自动模式(AUTO)适用于机器人系统的自动操作。

切换至自动模式(AUTO)的步骤如下。

A : 将Epson RC+的启动模式设置为“自动”并启动Epson RC+。
(请参阅“6.3.2 从Epson RC+进行设置”)

B : 使Epson RC+脱机。



从Epson RC+指定的控制设备执行并停止程序。(请参阅“6.4.3 从控制设备进行设置”。)

6.4.2 从Epson RC+进行设置

从Epson RC+切换模式至自动模式(AUTO)。

(1) 选择Epson RC+菜单-[设置]-[系统配置]以显示[系统配置]对话框。

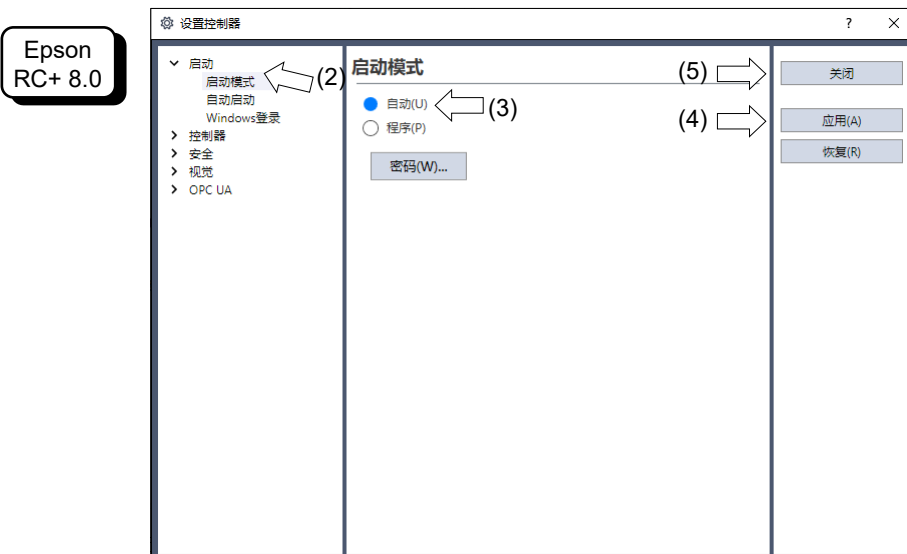
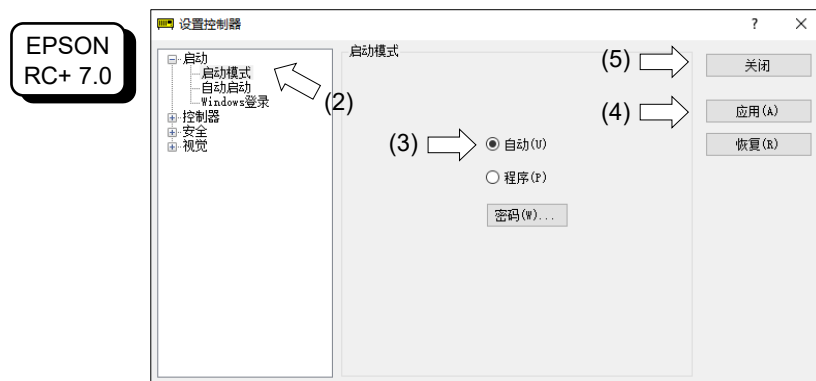

- (2) 选择[启动]。
- (3) 选择[启动模式]-<自动>按钮。
- (4) 单击<应用>按钮。
- (5) 单击<关闭>按钮。

6.4.3 从控制设备进行设置

从Epson RC+设置控制设备。

(1) 选择Epson RC+菜单-[设置]-[系统配置]以显示[系统配置]对话框。

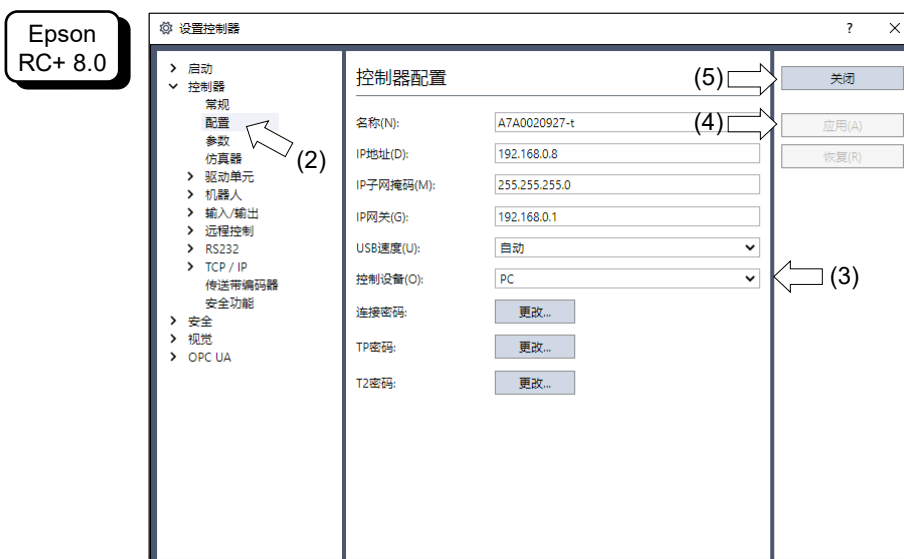
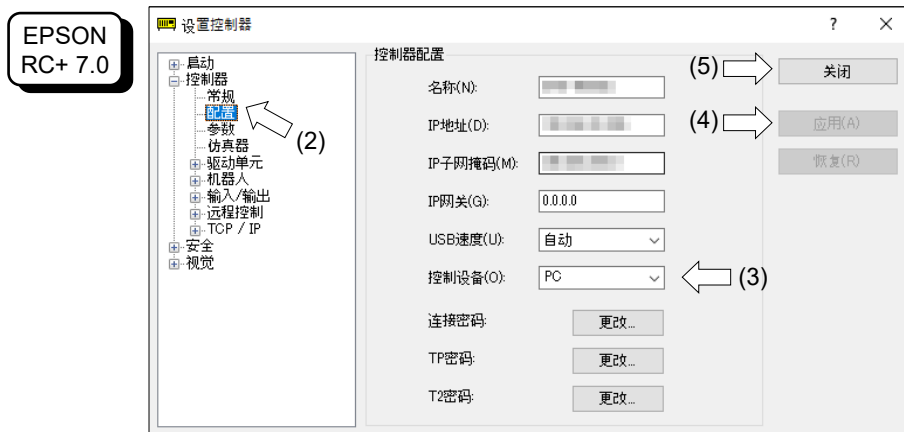

(2) 选择[控制器]-[配置]。

(3) 选择[控制设备]从以下两个类型中选择控制设备。

- PC
- 远程(I/O)

(4) 单击<应用>按钮。

(5) 单击<关闭>按钮。

6.5 LED

机器人的前面板上有六个LED。

LED(ERROR, E-STOP, TEACH, TEST, AUTO, PROGRAM)根据控制器状态(错误, 紧急停止, TEACH模式, 自动模式, 程序模式)开启。

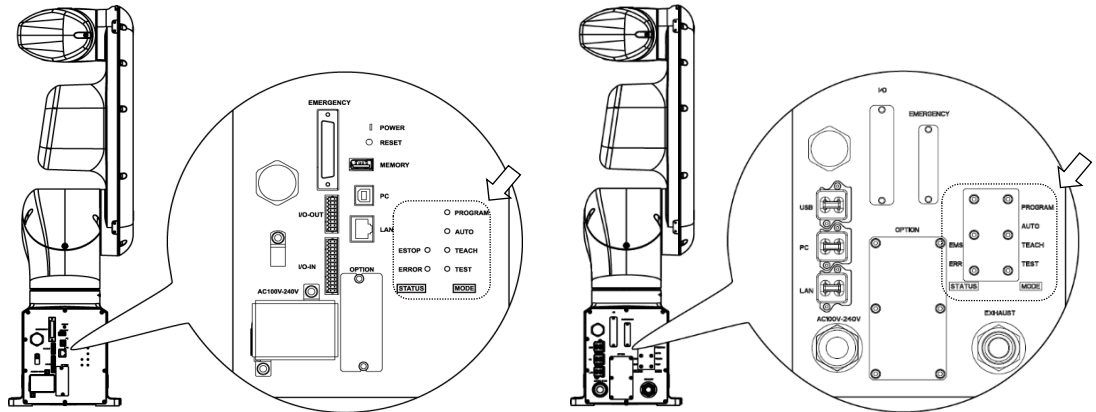

标准型规格、洁净型规格

防护型规格

控制器状态	LED显示
启动 (所需的时间因设备的连接状态而异。)	<ol style="list-style-type: none"> 1. TEST, TEACH, AUTO和PROGRAM指示灯闪烁(15秒) 2. 全部关闭(10秒) 3. 全部打开(~10秒) 4. 全部关闭(10~30秒) 5. TEACH, AUTO, PROGRAM中任何一个指示灯闪烁
通过USB存储器执行控制器状态存储功能	TEACH, AUTO, PROGRAM指示灯闪烁
控制器状态存储至USB存储器完成	TEACH, AUTO, PROGRAM指示灯开启(持续2秒) 即使发生错误, ERROR指示灯也保持关闭
控制器状态存储至USB存储器失败	ERROR, TEACH, AUTO, PROGRAM指示灯开启(持续2秒)
错误	ERROR指示灯开启
警告	ERROR指示灯闪烁
紧急停止	E-STOP指示灯开启
TEACH模式	TEACH指示灯闪烁
自动模式(AUTO模式)	AUTO指示灯闪烁
程序模式(AUTO模式)	PROGRAM指示灯闪烁
断电状态	TEACH、AUTO指示灯开启
TEST模式	TEST指示灯闪烁

7. 开发用PC的连接端口

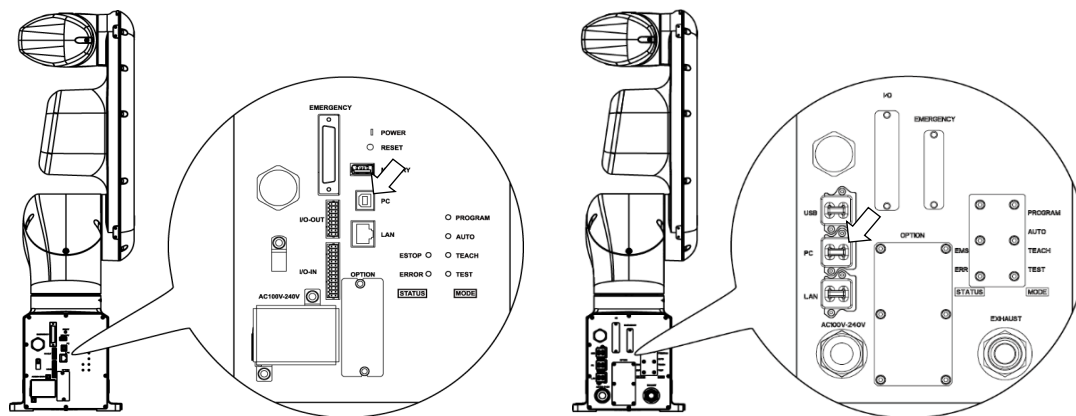

标准型规格、洁净型规格

防护型规格

- NOTE**  - 有关连接开发用PC和机器人的详细内容，请参阅《Epson RC+ 用户指南》中“[电脑与控制器通信]命令(设置 菜单)”。
- 确保先在开发用PC上安装Epson RC+，然后再使用USB电缆连接开发用PC与机器人。
如果没有在开发用PC上安装Epson RC+就连接机器人与开发用PC，将显示[添加新硬件向导]。如果显示该向导，单击<取消>按钮。

7.1 什么是开发用PC连接端口

开发用PC连接端口支持以下USB类型。

- USB2.0高速/全速(速度自动选择或全速模式)
- USB1.1全速

接口标准: 符合USB规格版本2.0(USB版本1.1向上兼容)

通过USB电缆连接机器人和开发用PC，以通过开发用PC上安装的Epson RC+软件开发机器人系统或设置机器人配置。

开发用PC连接端口支持热插拔功能。即使电源打开，也可以从开发用PC和机器人上插拔电缆。但是，连接期间从机器人或开发用PC上取下USB电缆将会停止操作。

7.2 注意事项

连接开发用PC和机器人时，确保做到以下几点：

- 使用5 m或更短的USB电缆连接开发用PC和机器人。
请勿使用USB集线器或延长电缆。
- 确保除开发用PC之外没有其他设备用于开发用PC连接端口。
- 使用支持USB2.0高速模式的PC和USB电缆以USB2.0高速模式操作。
- 请勿用力拉扯或弯曲电缆。
- 请注意不要强行弯曲电缆类等，以免向电缆施加负荷。
- 当开发用PC和机器人连接之后，请将其他USB设备插入开发用PC或从其中取下。
与机器人的连接可能会丢失。

7.3 软件设定和连接检查

已记载开发用PC与机器人的连接。

- (1) 确保与开发用PC连接的机器人已安装Epson RC+软件。
(如未安装，请进行软件安装。参阅《Epson RC+ 用户指南》。)
- (2) 使用USB电缆连接开发用PC和机器人。
- (3) 打开机器人。
- (4) 启动Epson RC+。
- (5) 选择Epson RC+菜单-[设置]-[电脑与控制器通信]，显示[电脑与控制器通信]对话框。

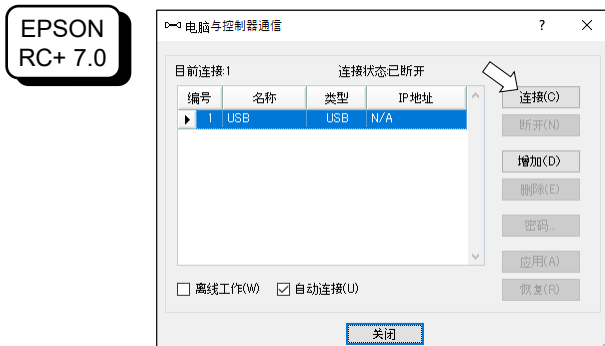

- (6) 选择“No.1 USB”，然后单击<连接>按钮。

- (7) 完成开发用PC与机器人的连接之后，[连接状态:]显示”已连接”。请确认显示”已连接”，然后单击<关闭>按钮关闭[电脑与控制器通信]对话框。

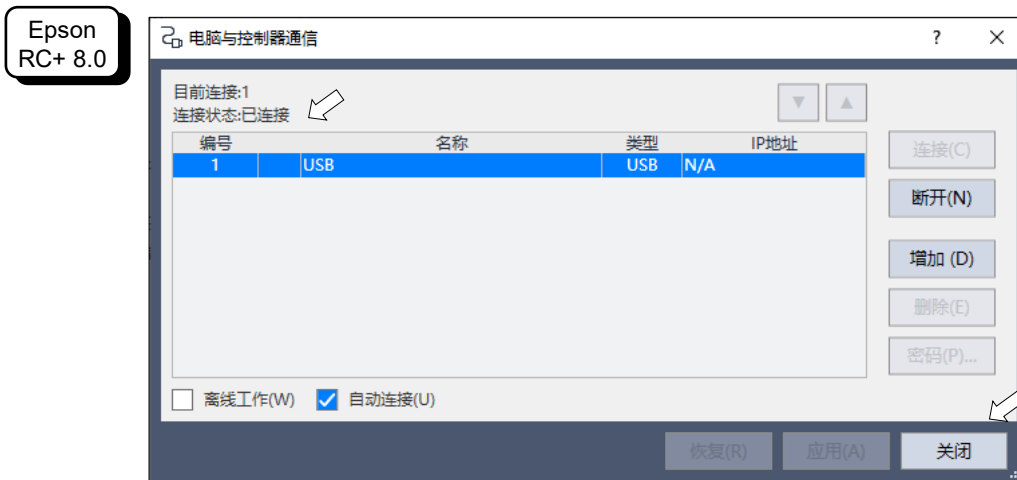

开发用PC与机器人的连接已完成。现在可以通过Epson RC+使用机器人系统。

7.4 断开开发用PC与机器人

断开开发用PC与机器人的通信连接。

- (1) 选择Epson RC+菜单-[设置]-[电脑与控制器通信]，显示[电脑与控制器通信]对话框。
- (2) 单击<断开>按钮。
机器人与开发用PC之间的通信断开，且可将USB电缆移除。



若在机器人与开发用PC连接时移除USB电缆，机器人将停止。在移除USB电缆之前，务必单击[电脑与控制器通信]对话框中的<断开>按钮。

8. 存储器端口

在机器人存储器端口上连接市售的USB存储器，以通过USB存储器使用控制器状态存储功能。

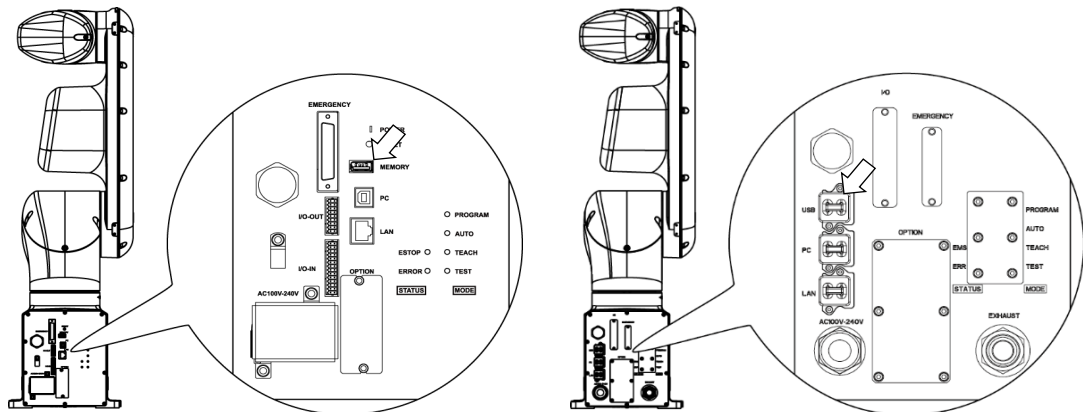

标准型规格、洁净型规格

防护型规格

8.1 什么是控制器状态存储功能？

该功能将机器人的各种数据保存到USB存储器中。保存在USB存储器中的数据被加载到Epson RC+中，以简单准确地获取机器人和程序的状态。

已保存的数据还可用于恢复机器人。

操作机器人时，无法通过USB存储器执行状态存储。

8.2 使用控制器状态存储功能前

8.2.1 注意事项



注意

- 启动机器人后，控制器状态存储功能在任意机器人状态下都可随时使用。但是，在使用该功能时，停止和暂停等通过控制台执行的操作将不可用。同样地，该功能影响机器人的周期时间以及与Epson RC+之间的通信。除了仅在必要时，请勿在操作机器人时使用该功能。

- 确保USB端口仅供USB存储器使用，即使控制器上的端口为通用USB端口。
- 将USB存储器直接插入机器人的存储器端口。不能确保使用电缆或集线器在机器人与USB存储器之间进行连接。
- 务必缓慢地插入或移除USB存储器。
- 请勿使用编辑器编辑已保存的文件。机器人数据恢复之后机器人系统的操作无法确保。

8.2.2 可采用的USB存储器

使用符合以下条件的USB存储器。

- 支持USB2.0
- 无安全功能
不可使用带有密码输入功能的USB存储器。
- 不需要在Windows 7, Windows 8, Windows 10, Windows 11, Linux系统上安装驱动程序或软件。
(有关Epson RC+支持的操作系统, 请参阅《Epson RC+ 用户指南》。)

8.3 控制器状态存储功能

8.3.1 控制器状态存储



- 启动机器人后, 控制器状态存储功能在任意机器人状态下都可随时使用。但是, 在使用该功能时, 停止和暂停等通过控制台执行的操作将不可用。同样地, 该功能影响机器人的周期时间以及与Epson RC+之间的通信。除了仅在必要时, 请勿在操作机器人时使用该功能。

使用此步骤将机器人的状态保存至USB存储器。

(1) 将USB存储器插入存储器端口。

当开始传输数据时, TEACH、AUTO和PROGRAM的LED灯将会闪烁。等待直至LED状态发生变化。

(数据传输时间因项目等数据的大小而异。)

(2) 机器人的状态存储成功完成后, TEACH、AUTO和PROGRAM的LED灯将点亮两秒钟。注意, 即使在错误状态下, ERROR的LED灯也会关闭。

如果状态存储失败, ERROR, TEACH, AUTO和PROGRAM的LED灯将点亮两秒钟。

(3) 将USB存储器从机器人移除。



- 推荐使用带LED的USB存储器, 以便确认状态变化。
- 在Motor ON状态下进行存储时, 状态存储可能会失败。另一个USB存储器或者在Motor OFF状态下执行存储。

8.3.2 通过Epson RC+加载数据

下文所示的步骤用于加载Epson RC+存储在USB存储器中的数据并显示控制器状态。

(1) 将USB存储器插入带有Epson RC+的PC。

(2) 确保USB存储器中显示以下文件夹。

BU_VT_序列号_保存状态日期

→ 例: BU_VT_12345_2013-10-29_092951

(3) 选择Epson RC+菜单-[工具]-[控制器]以显示[控制器工具]对话框。

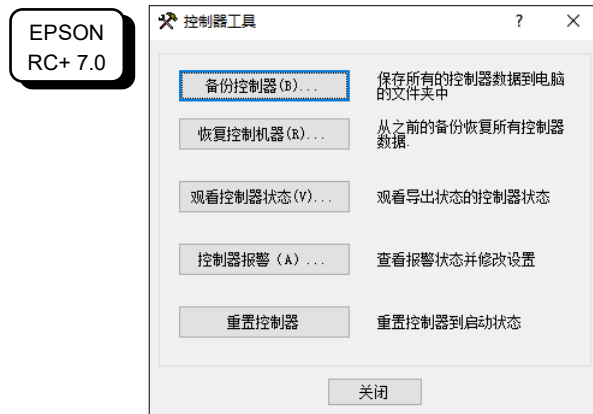

(4) 单击<观看控制器状态...>按钮。

(5) 显示[浏览文件夹]对话框。选中第(2)步中确认的U盘中的文件夹，并单击<确定>按钮。

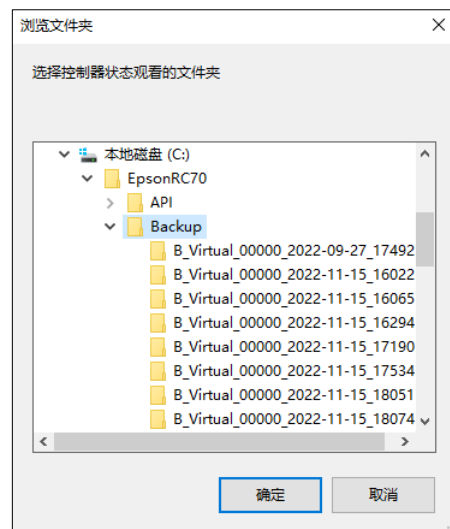

- (6) 显示[控制器状态观看器]对话框以确认控制器状态。
 有关详细信息，请参阅《Epson RC+ 用户指南》中 “[Controller]命令(Tools 菜单)”中的“观看控制器状态”一节。

EPSON
RC+ 7.0

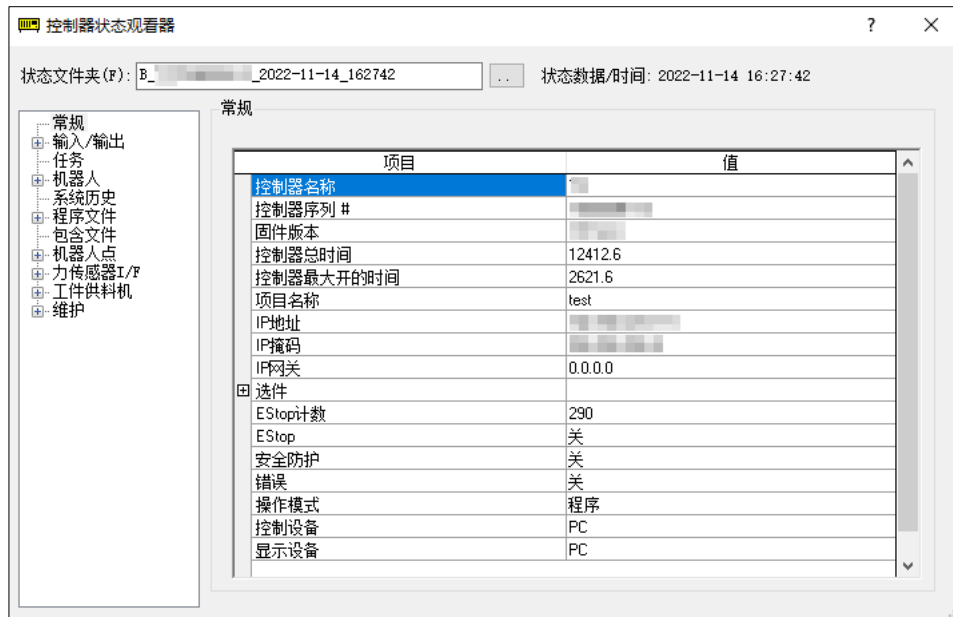

Epson
RC+ 8.0



8.3.3 使用电子邮件进行传输

按照此步骤通过电子邮件传输已保存至USB存储器的数据。

- (1) 将USB存储器插入到支持发送电子邮件的PC。
- (2) 确保USB存储器包含以下文件夹。
BU_VT_序列号_保存状态日期
→ 例: BU_VT_12345_2013-10-29_092951
- (3) 通过电子邮件发送所有文件夹。



- 传输前删除与项目无关的文件。
- 该功能用于向系统总监和制造商发送来自最终用户的数据以进行分析。

8.4 数据详细信息

以下数据文件通过控制器状态存储功能创建。

文件名	概述	
Backup.txt	用于恢复的信息文件	带有机器人恢复信息的文件。
CurrentMnp01.PRM	机器人参数	保存ToolSet等信息。
CurrentStatus.txt	保存状态	保存程序和I/O状态。
ErrorHistory.csv	错误历史记录	
InitFileSrc.txt	初始设置	保存控制器的各种设置。
MCSys01.MCD	机器人设置	保存已连接的机器人的信息。
SrcmcStat.txt	硬件信息	保存硬件的安装信息。
ProjectName.obj	OBJ文件	项目构建的结果。 不包括Prg文件。
GlobalPreserves.dat	全局保留变量	保存全局保留变量的值。
WorkQueues.dat	WorkQue信息	保存WorkQue队列信息的信息。
MCSRAM.bin MCSYSTEMIO.bin MCTABLE.bin MDATA.bin SERVOSRAM.bin VXDWORK.bin	机器人的内部信息	
除 ProjectName.obj 之外与项目有关的所有文件 *1	项目	若在Epson RC+菜单-[设置]-[系统配置]-[控制器]-[参数]中勾选[当导出状态时, 包含项目文件]复选框, 将存储项目文件。 包含程序文件。

*1 可通过设置指定“除 ProjectName.obj 之外与项目有关的所有文件”的存储。

9. LAN(Ethernet通信)端口

NOTE



- 有关开发用PC与机器人连接的其他详细信息，请参阅《Epson RC+ 用户指南》“[电脑与控制器通信]命令(设置 菜单)”。
- 有关Ethernet(TCP/IP)与机器人应用程序软件的通信，请参阅“Epson RC+帮助”及《Epson RC+ 用户指南》“TCP/IP通信”。

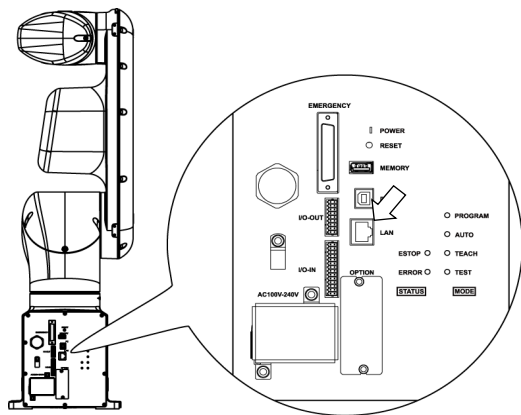

标准型规格、洁净型规格

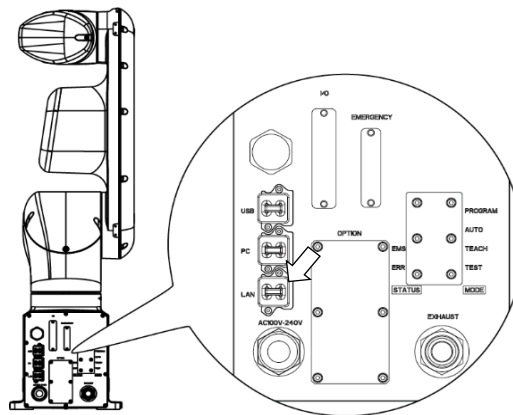

防护型规格

9.1 什么是LAN(Ethernet通信)端口

Ethernet通信端口支持100BASE-TX/10 BASE-T。

此端口有两种不同用途。

连接开发用PC

LAN(Ethernet通信)端口用于连接机器人与开发用PC。
 连接机器人与开发用PC的开发用PC连接端口可提供同能功能。
 (请参阅“7.开发用PC的连接端口”)

与其他机器人、控制器及PC连接

LAN(Ethernet通信)端口可作为Ethernet (TCP/IP)通信端口使用，用于来自机器人应用程序软件的多个控制器之间进行通信。

9.2 IP地址

从以下版本开始,为加强使用安全性,在连接控制器和电脑时,新增了密码验证功能。

F/W : Ver.7.4.58.x

根据机器人与开发用PC的配置设置正确的IP地址或子网掩码以使用LAN端口。



有关设定密码的详细信息,请参阅《Epson RC+ 用户指南》“设置以太网控制器连接验证密码”。

本公司的机器人系统旨在封闭的局域网中使用的。但当连接全局IP地址时,则视为是对Internet的访问,所以增加了密码验证功能,以加强使用安全性。

但是,连接USB时无需进行密码验证。

请使用以下专用IP地址。

专用地址列表

10.0.0.1	至	10.255.255.254
172.16.0.1	至	172.31.255.254
192.168.0.1	至	192.168.255.254

控制器出厂时设置的默认值。

IP地址 : 192.168.0.1
IP掩码 : 255.255.255.0
IP网关 : 0.0.0.0

9.3 更改机器人IP地址

机器人IP地址更改步骤如下。

本部分记载了通过USB电缆连接机器人开发用PC连接端口与开发用PC时更改机器人IP地址的步骤。

- (1) 适用于开发用PC与机器人的连接。
请参阅“7 开发用PC的连接端口”。
- (2) 选择Epson RC+菜单-[设置]-[控制器]以显示以下对话框。
- (3) 选择[控制器]-[配置]。



- (4) 输入正确的IP地址和子网掩码并单击<应用>按钮。
- (5) 单击<关闭>按钮。机器人将自动重启。
IP地址配置完成后，机器人重启对话框消失。



通过Ethernet连接机器人与开发用PC时，可以更改机器人IP地址。但是，在使用Ethernet连接的情况下重启机器人之后，机器人与开发用PC不会自动连接。

9.4 通过Ethernet连接开发用PC与机器人

开发用PC与机器人的连接如下文所示。

- (1) 使用Ethernet电缆连接开发用PC与机器人。
- (2) 打开机器人。
- (3) 启动Epson RC+。
- (4) 从Epson RC+菜单中的[设置]显示[电脑与控制器通信]对话框。
- (5) 单击<增加>按钮。

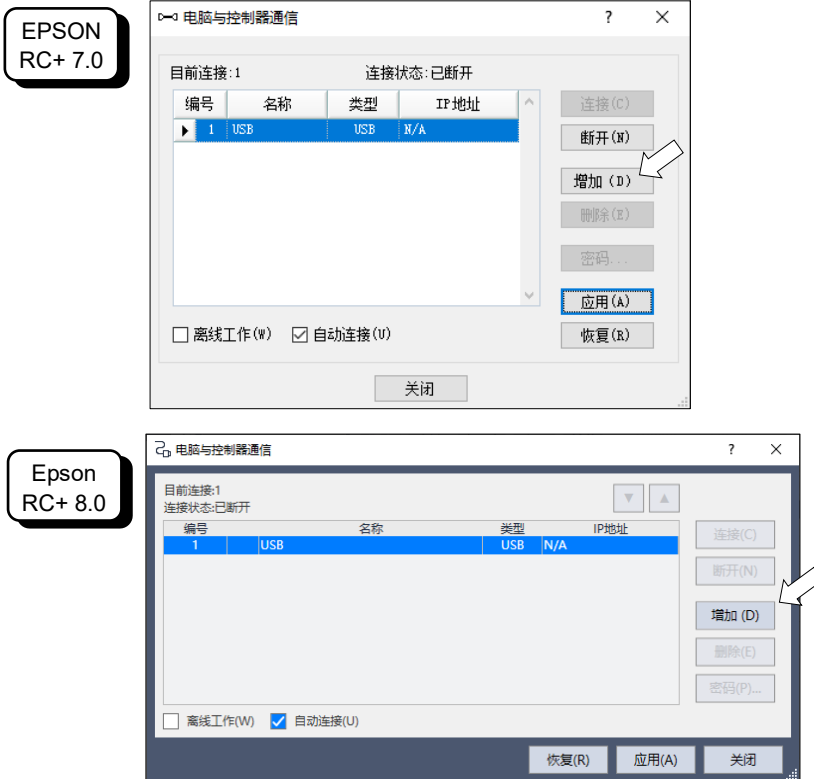

(6) 已添加“№.2”连接。设置以下项目并单击<应用>按钮。

名称: 识别机器人的有效值以连接

IP地址: 用于机器人连接的IP地址

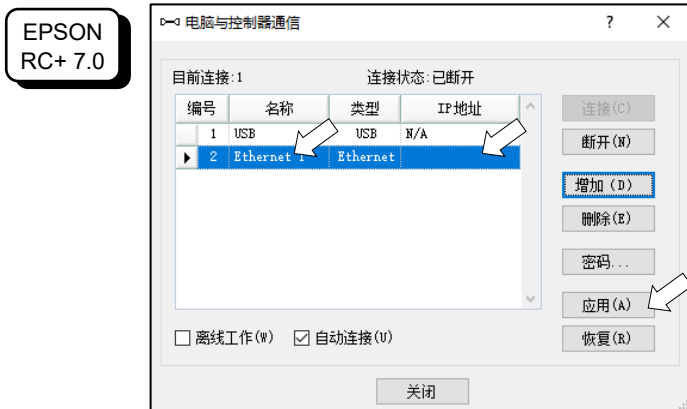

(7) 显示第(6)步中指定的[名称]和[IP地址]。



(8) 确保选中“№.2”并单击<连接>按钮。

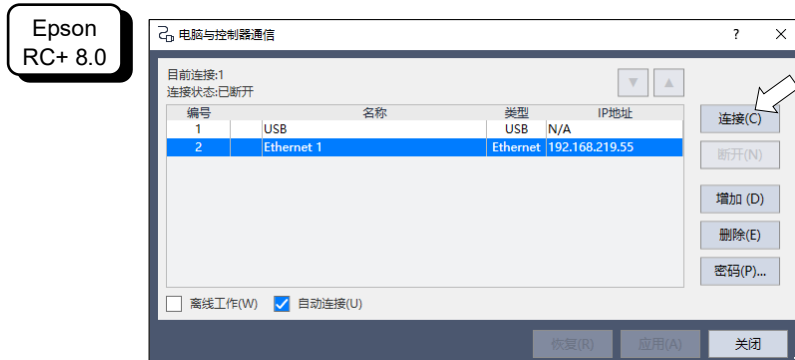
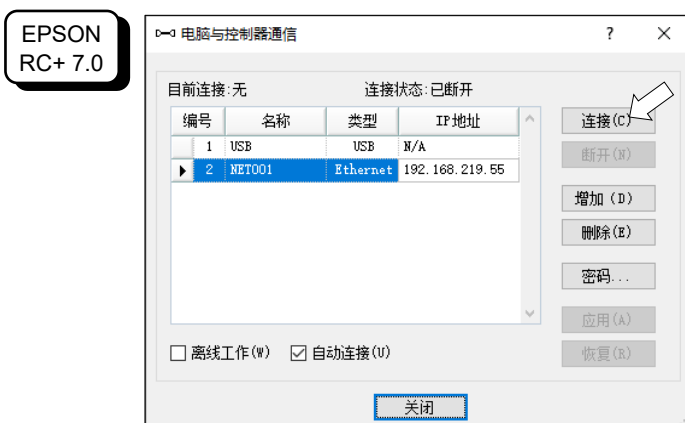

(9) 完成开发用PC与机器人的连接之后，[连接状态:]中显示“已连接”。请确认显示“已连接”，然后单击<关闭>按钮关闭[电脑与控制器通信]对话框。

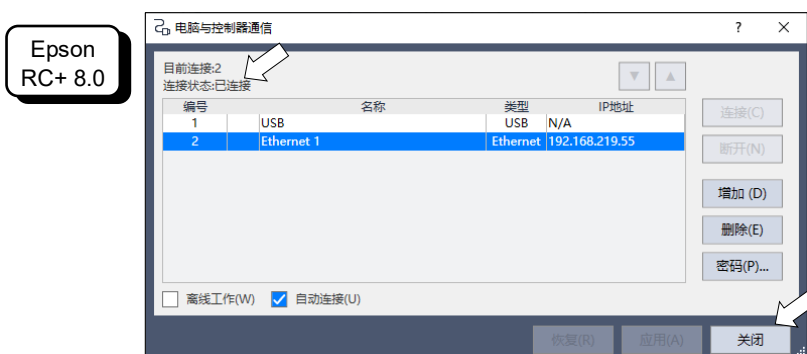

开发用PC与机器人的连接已完成。现在可以通过Ethernet连接从Epson RC+使用机器人系统。

9.5 断开通过Ethernet连接的开发用PC与机器人

断开开发用PC与机器人的连接如下文所示。

- (1) 从Epson RC+菜单中的[设置]显示[电脑与控制器通信]对话框。
- (2) 单击<断开>按钮。

机器人与开发用PC之间的通信断开，且可将Ethernet电缆移除。

NOTE



若在机器人与开发用PC连接时移除Ethernet电缆，将出现紧急停止且机器人将停止。在移除Ethernet电缆之前，务必单击[电脑与控制器通信]对话框中的<断开>按钮。

10. TP端口

10.1 什么是TP端口？

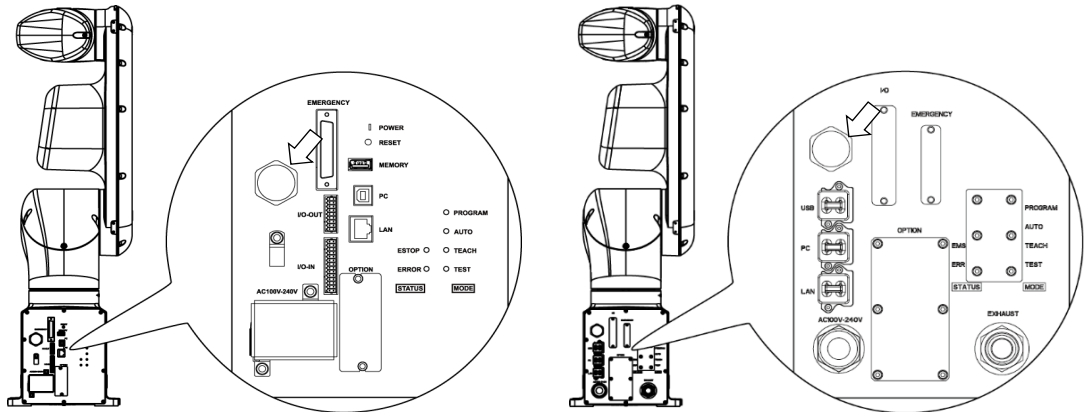

标准型规格、洁净型规格

防护型规格

TP端口连接示教器至机器人。您可以连接示教器(TP2、TP3和TP4)。

如果将TP2连接至VT系列机器人，则需要使用专用转换电缆。如果仅需要转换电缆，请与销售商联系。

* TP交换电缆: R12NZ900L6

NOTE



TP端口未连接任何电缆时，机器人出现紧急停止状态。未连接示教器时，连接TP旁路插头。

为了区分连接至控制器的TP，请将拆下的TP保管在指定的位置。

请勿在TP端口上连接TP旁路插头、TP2、TP3和TP4之外的设备。连接这些设备可能因引脚分配不同而造成设备故障。

请勿将外部启用开关连接到TP端口。请使用TP上提供的启用开关。

10.2 示教器连接

示教器上带有专用电缆。将此电缆连接器连接至TP端口。

自动设置通信。采用以下步骤之一启用示教器。

- 将示教器连接器插入机器人并打开机器人。
- 在机器人打开时插入示教器连接器。

NOTE



机器人电源打开时，可以连接示教器，也可以将其从控制器上断开。

当示教器的模式选择键开关位于“Teach”位置时，若从机器人上取下示教器连接器，操作模式将保持在TEACH模式。操作模式无法切换到AUTO模式。务必在将操作模式切换为“Auto”模式后移除示教器。

请由专门的管理人员保管并使用示教器。除了特定的人员之外，请勿让其他人使用。请将其保管在随时可确认所在的场所。

有关详细信息，请参阅以下手册。

- 机器人控制器 选件 示教器TP2
- 机器人控制器 选件 示教器TP3
- 机器人控制器 选件 示教器TP4

11. 选件

VT系列机器人配有以下选件。

- 11.1 相机安装板单元
- 11.2 工具适配器(ISO法兰)
- 11.3 可调机械挡块
- 11.4 外部配线配套元件

11.1 相机安装板单元

若要在VT系列机器人上安装相机，则需要先安装相机板单元。

所含部件	数量
A 相机适配器板	1
B 相机中间板	1
C 相机底座板	2
D 内六角螺栓 M4×12	12

NOTE
👉

紧固内六角螺栓时，请参阅“定期维护 1.3 紧固内六角螺栓”。

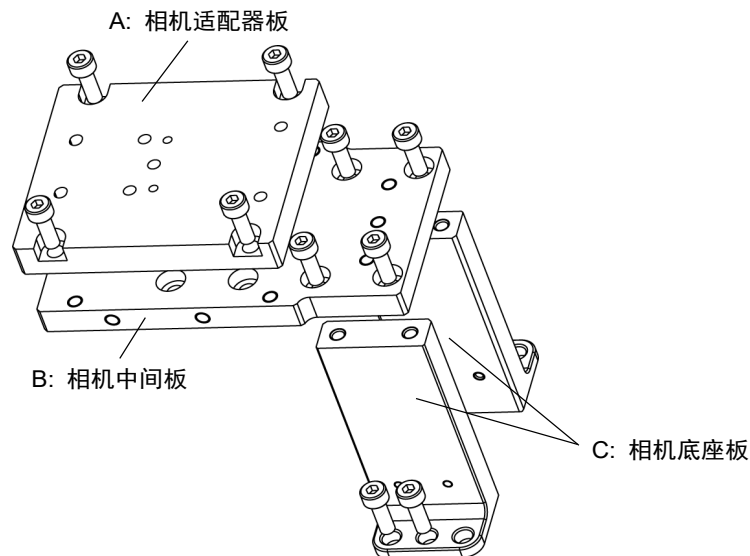

安装

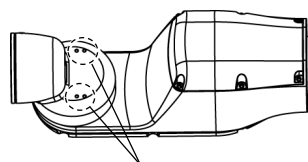

相机安装板安装孔
4-M4

装有相机的机械臂端部外观

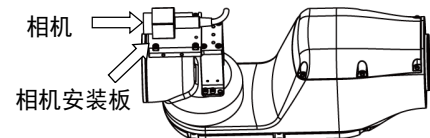

有关安装步骤，请参考以下手册。

Epson RC+选件 Vision Guide 硬件和设置

相机安装板的安装尺寸

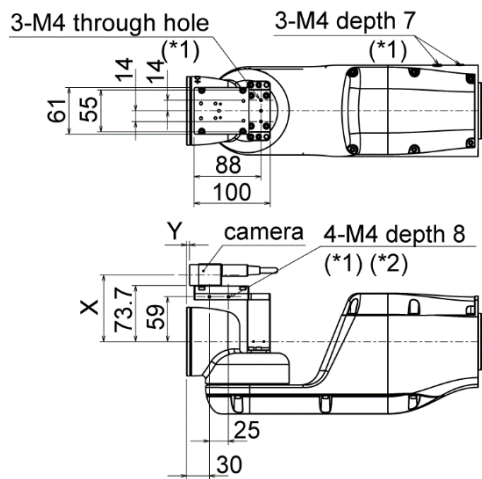

*1: 可用于固定电缆
*2: 包括对面

X和Y尺寸会根据相机中间板的位置和相机尺寸而异。有关数值，请参考下表。

相机中间板

相机中间板会使用安装孔A~D。
通过使用不同的安装孔，可安装至相机基板的四个不同位置。

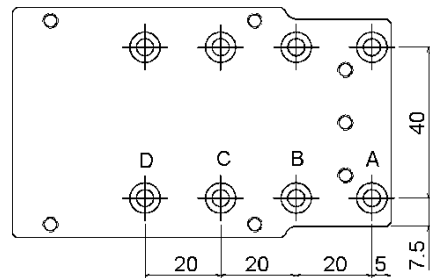

11.2 工具适配器(ISO法兰)

使用工具适配器可以安装夹具末端，其尺寸是为VT系列机器人ISO法兰而设计的。

NOTE  紧固内六角螺栓时，请参阅“定期维护 1.3 紧固内六角螺栓”。

所含部件	数量
ISO法兰	1
销	2
内六角螺栓 M5×15	4

ISO法兰的尺寸

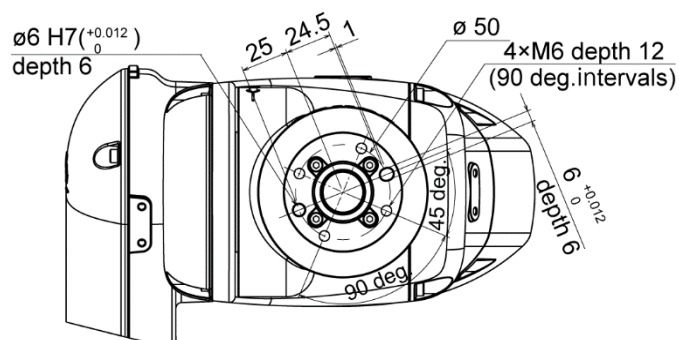

* 各尺寸和公差，遵照ISO9409-1-50-4-M6标准。

安装ISO法兰

- (1) 将销按入第6机械臂末端法兰。
销的凸出部位: 距离法兰4 mm
- (2) 将销与ISO法兰上的销孔对齐，然后安装ISO法兰。
内六角螺栓: 4-M5×15

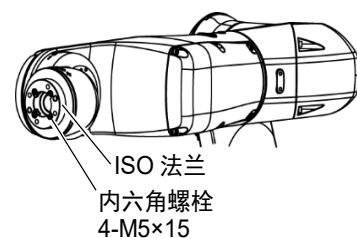
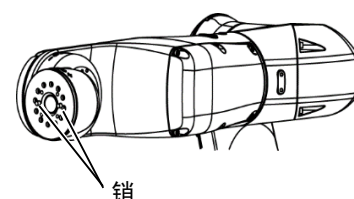

11.3 可调机械挡块

此选件用于以机械方式限制机器人的动作区域。

有关安装和角度的限制尺寸，请参阅“5.2 利用机械挡块设定动作区域”。

NOTE

紧固内六角螺栓时，请参阅“定期维护 1.3 紧固内六角螺栓”。

可调机械挡块(J1)

所含部件	数量
可调机械挡块(J1)	1
内六角螺栓 M4×28	1
销	2

可调机械挡块(J2)

所含部件	数量
可调机械挡块(J2)	1
内六角螺栓 M4×16	1
销	2

可调机械挡块(J3)

所含部件	数量
可调机械挡块(J3)	1
内六角螺栓 M4×16	1
销	2

11.4 外部配线配套元件

将夹具末端或空气管安装于机器人时，用于固定的选件。请客户根据实际的机器人操作环境，选择合适的电缆固定板金并使用。

NOTE



紧固内六角螺栓时，请参阅“定期维护 1.3 紧固内六角螺栓”。

所含部件	数量	
电缆固定板金	底座	1
	第2关节	1
	第3关节的1	1
	第3关节的2	1
	第5关节	1
扎带	5	
电缆保护垫	5	
内六角螺栓 M4×10	16	

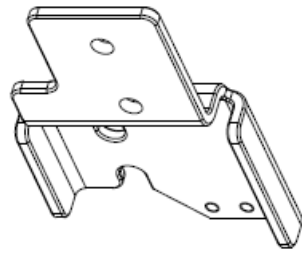
电缆固定板金一览

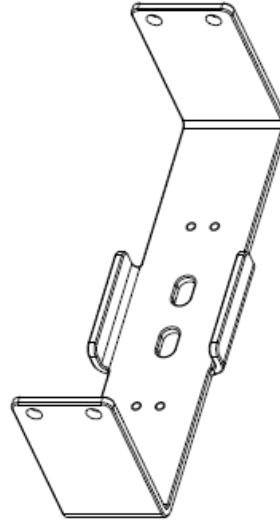

用于底座



用于第 2 关节

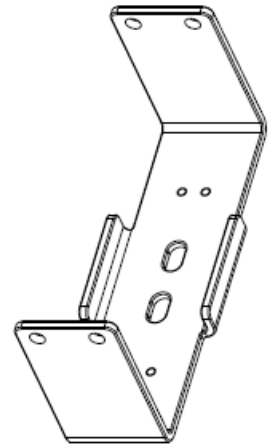

用于第 3 关节 1

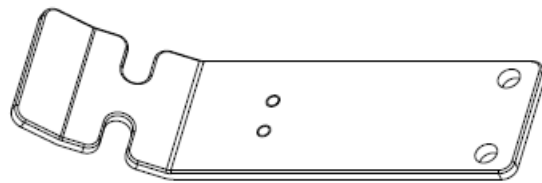

用于第 3 关节 2

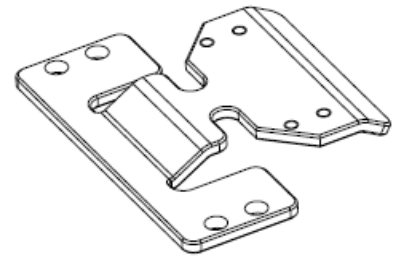

用于第 5 关节

电缆固定板金的安装位置

底座的两侧有两处安装位置。请客户根据实际的机器人操作环境，选择合适的电缆固定板金进行布线。

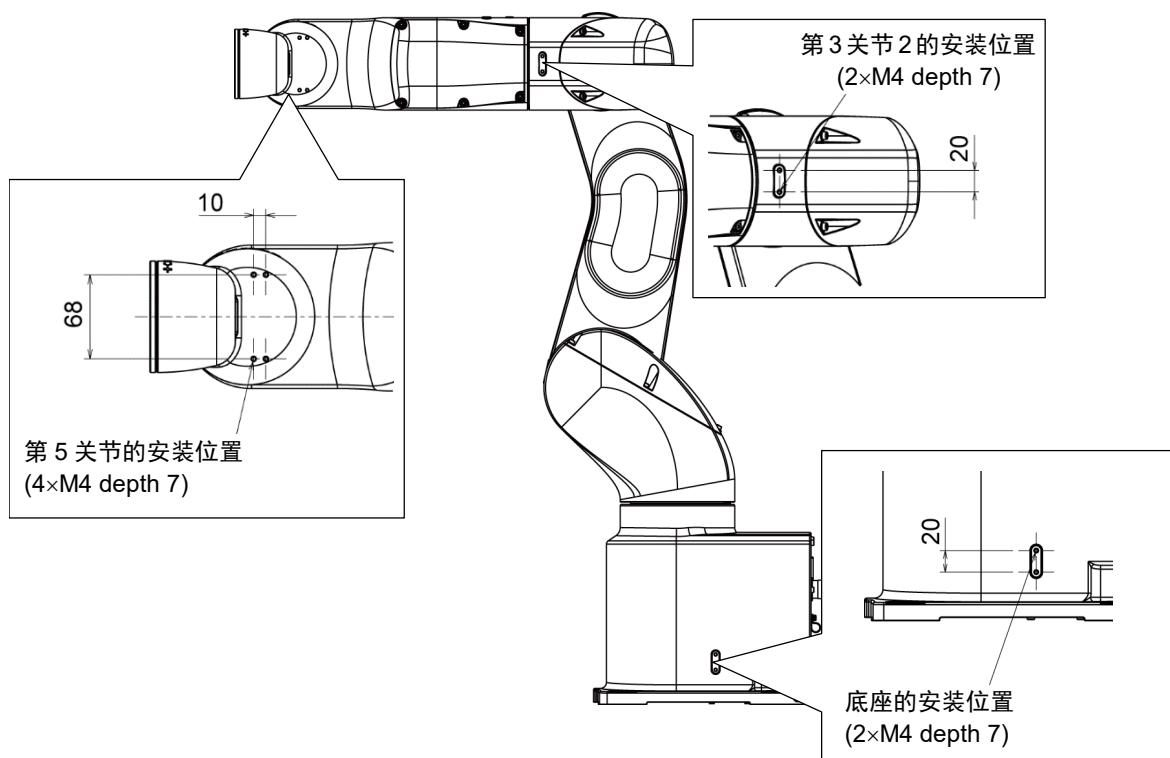

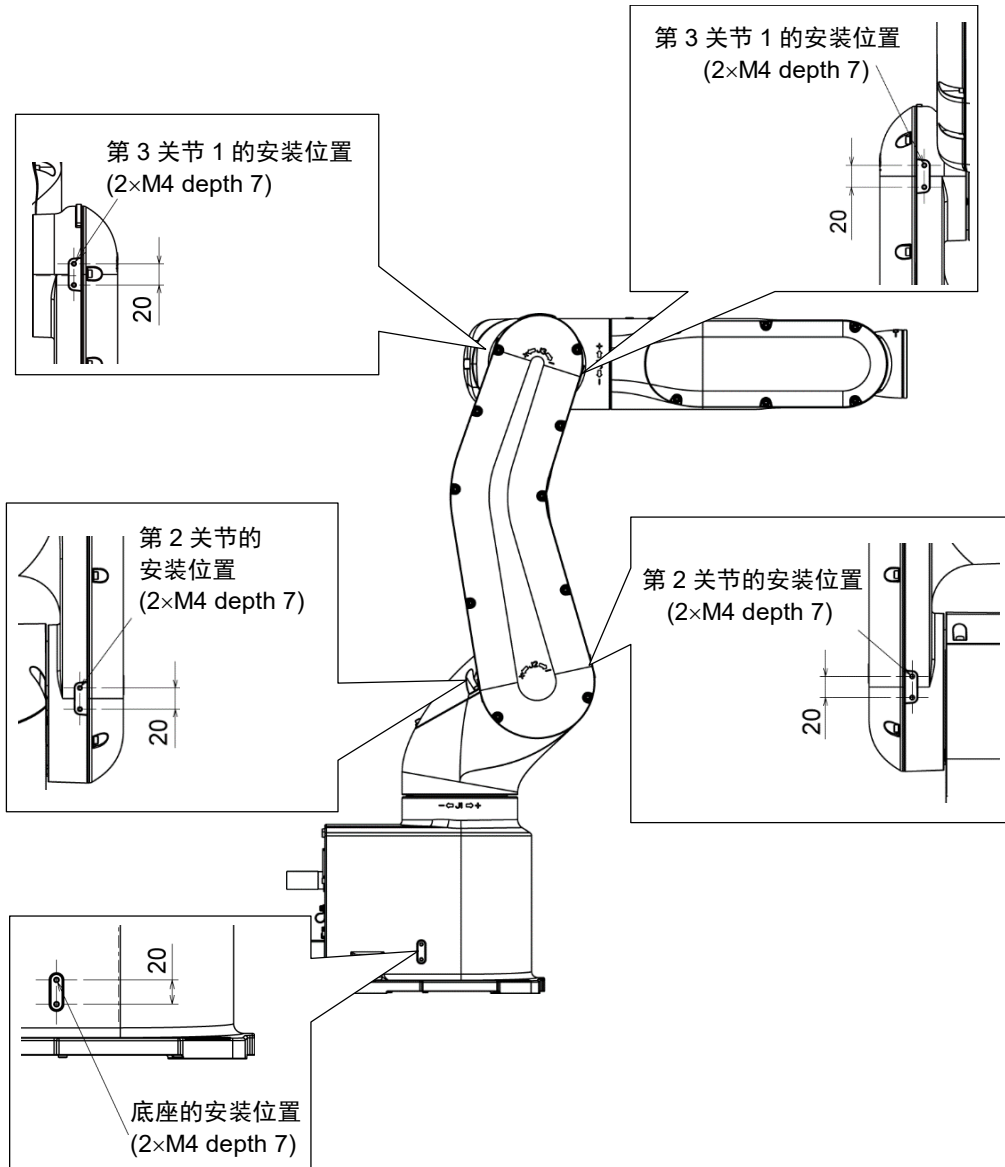

电缆固定板金的安装方法

底座的板金

- (1) 将电缆固定板金固定至机器人。

内六角螺栓: 2-M4×10

紧固扭矩值: $4.0 \pm 0.2 \text{ N}\cdot\text{m}$



内六角螺栓
2-M4×10

- (2) 首先用电缆保护垫包住电缆。
然后将扎带依次穿过电缆固定板金上的切口部分和长圆孔后，固定在电缆保护垫上。

扎带

电缆保护垫

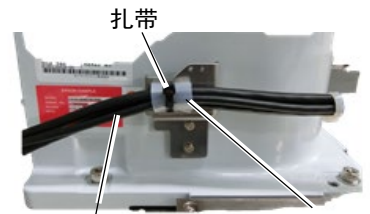

电缆

电缆保护垫

NOTE



固定电缆时，请注意在允许弯曲半径R的规格内预留一定的长度，以防止各关节部动作时发生电缆的拉拽。

第2关节的钣金

安装

- (1) 将电缆固定钣金固定至机器人。

内六角螺栓: 4-M4×10

紧固扭矩值: 4.0 ± 0.2 N·m

电缆的
安装方法

- (2) 首先用电缆保护垫包住电缆。
然后将扎带穿过电缆固定钣金上的用于安装电缆的两个长圆孔后，固定在电缆保护垫上。

扎带

电缆保护垫

NOTE



固定电缆时，请注意在允许弯曲半径R的规格内预留一定的长度，以防止各关节部动作时发生电缆的拉拽。



第3关节1的钣金

安装

- (1) 将电缆固定钣金固定至机器人。

内六角螺栓: 4-M4×10

紧固扭矩值: 4.0 ± 0.2 N·m

电缆的
安装方法

- (2) 首先用电缆保护垫包住电缆。
然后将扎带穿过电缆固定钣金上的用于安装电缆的两个长圆孔后，固定在电缆保护垫上。

扎带

电缆保护垫

NOTE



固定电缆时，请注意在允许弯曲半径R的规格内预留一定的长度，以防止各关节部动作时发生电缆的拉拽。

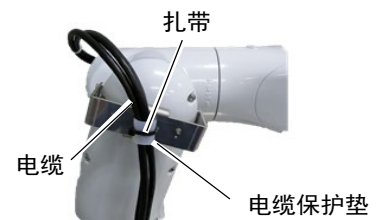

第3关节2的板金

安装

- (1) 将电缆固定板金固定至机器人。
内六角螺栓: 2-M4×10
紧固扭矩值: $4.0 \pm 0.2 \text{ N}\cdot\text{m}$



内六角螺栓
2-M4×10

电缆的 安装方法

- (2) 首先用电缆保护垫包住电缆。
然后将扎带穿过电缆固定板金上的两个切口部分, 固定在电缆保护垫上。



扎带
电缆保护垫

NOTE



固定电缆时, 请注意在允许弯曲半径R的规格内预留一定的长度, 以防止各关节部动作时发生电缆的拉拽。

第5关节的板金

安装

- (1) 将电缆固定板金固定至机器人。
内六角螺栓: 4-M4×10
紧固扭矩值: $4.0 \pm 0.2 \text{ N}\cdot\text{m}$

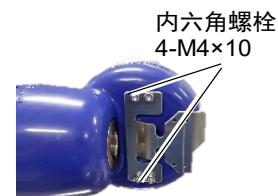

内六角螺栓
4-M4×10

电缆的 安装方法

- (2) 首先用电缆保护垫包住电缆。
然后将扎带穿过电缆固定板金上的两个切口部分, 固定在电缆保护垫上。

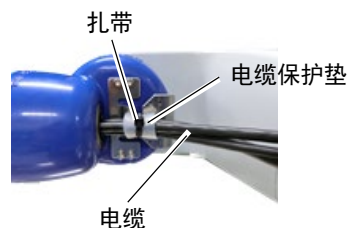

扎带
电缆保护垫

NOTE



固定电缆时, 请注意在允许弯曲半径R的规格内预留一定的长度, 以防止各关节部动作时发生电缆的拉拽。

12. EMERGENCY



本部分的详细安全要求记载于《Epson RC+ 用户手册》“关于安全”中。请参阅这些内容以保持机器人系统的安全。



- 操作前，确保紧急停止或安全防护门操作正常，不仅包括启动，而且还包括更改的用法，例如因维护添加的选件或更换的部件。
- 对连接器进行连接前，请确认针脚没有弯曲。连接时如果针脚弯曲，可能会损坏连接器或导致机器人系统故障。

为保证安全，请将安全防护门开关或紧急停止开关连接至EMERGENCY连接器。如果未连接至EMERGENCY连接器，机器人系统无法正常工作。

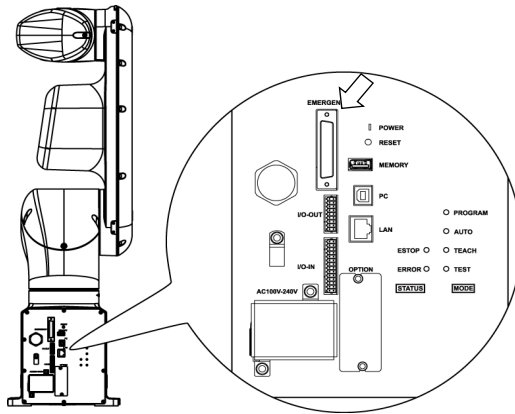

标准型规格、洁净型规格

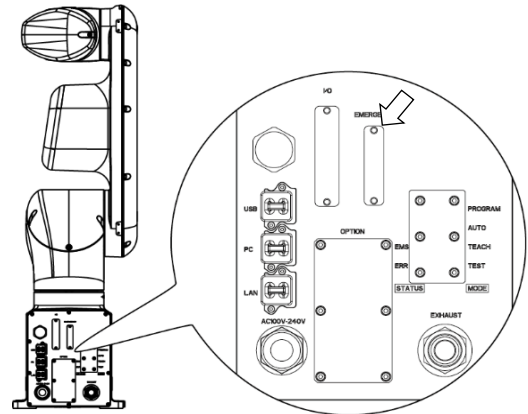

防护型规格

12.1 安全防护门开关与门锁释放开关

EMERGENCY连接器上有用于安全防护门开关和紧急停止开关的输入端子。请务必使用这些输入端子以确保系统安全。

标准型规格、洁净型规格

连接器	标准
EMERGENCY连接器 (机器人侧)	D-Sub 25针 母头(电缆侧) D-Sub 25针 公头(电路板侧)

* E-STOP BOX, EMERGENCY连接器电缆, 端子盒以及EMERGENCY连接器套件均作为选件提供。

防护型规格

连接器	规格
EMERGENCY连接器 (机器人侧)	D-Sub 25针公头 螺丝锁#4- 40
EMERGENCY连接器套件 (电缆侧)	D-Sub 25针母头 D-Sub 25针罩 安装螺丝#4-40

* 附带EMERGENCY连接器套件(电缆侧)。
(电缆的适用直径为8.0至12.0 mm)

12.1.1 安全防护门开关

	<ul style="list-style-type: none"> 操作机器人系统时安全防护门的互锁功能必须正常工作。请勿在开关无法开启或关闭(例如将胶带绕在开关上。)的情况下操作系统。开关无法正常工作时操作机器人系统非常危险，因为安全防护门输入无法完成预期功能而可能会造成严重的安全问题。
---	---

为确保安全工作区，必须在机器人周围设置安全护板。必须在工作区入口处的安全防护门上设置互锁开关。本手册中描述的安全防护门是其中一种安全护板，而安全防护门的互锁称为安全防护门开关。将安全防护门开关连接至EMERGENCY连接器上的安全防护门输入端子。

安全防护门开关具有安全保障功能，例如在安全防护门打开时暂停程序或激活禁止操作状态。

设计安全防护门开关和安全防护门时请遵守以下事项。

- 安全防护门开关请选择由于安全防护门打开而开启的开关，而非由开关自身的弹簧打开的开关。
- 来自安全防护门(安全防护门输入)的信号设计为输入至两个冗余信号。如果两个输入的信号相差两秒以上时，系统则将其识别为严重错误。因此，请确保安全防护门开关具有两个独立的冗余电路，并且每个都连接至控制器上EMERGENCY连接器的指定针脚。
- 设计安全防护门时确保可以防止门意外关闭。

12.1.2 门锁释放开关

控制器软件锁定这些状态:

- 安全防护门打开。
- 操作模式设置为“TEACH”。

EMERGENCY连接器具有用于门锁释放开关的输入端子，以取消锁定状态。

开启：门锁释放开关锁定安全防护门打开或操作模式为“TEACH”的状态。

关闭：门锁释放开关释放锁定状态。



在安全防护门打开时如果释放锁定的TEACH模式，因为此时安全防护门打开，所以机器人电源状态为禁止操作。

要执行机器人操作，请再次关闭安全防护门，然后关闭门锁释放输入。

12.1.3 确认门锁释放开关操作

将安全防护门开关和门锁释放开关连接至EMERGENCY连接器后，为保证安全，请在操作机器人前通过以下所述的步骤确认开关操作。

- (1) 在安全防护门打开时打开控制器以启动控制器软件。
- (2) 请确认主窗口状态栏上显示“Safety”。
- (3) 关闭安全防护门，开启连接至门锁释放输入的开关。



请确认状态栏上显示的“Safety”消失。

打开控制器的电源进行初始化时，请勿马上输入安全防护门的开关，否则控制器可能会启动失败。如果发生上述现象，请在控制器启动后再输入安全防护门的开关。

根据门锁释放输入的状态，安全防护门打开的信息可通过软件锁定。要取消锁定状态，关闭安全防护门，然后关闭安全防护门门锁释放输入。

开启 :门锁释放开关锁定安全防护门打开的状态。

关闭 :门锁释放开关不锁定安全防护门打开的状态。



门锁释放输入也用作TEACH模式改变的确认。

要改变TEACH模式的锁定状态，请将示教器上的模式选择键开关切换为“自动”。然后，关闭门锁释放输入。

12.2 紧急停止开关连接

12.2.1 紧急停止开关

除示教器和操作员面板上的紧急停止开关以外，如需添加外部紧急停止开关，请务必将此类紧急停止开关连接至EMERGENCY连接器的紧急停止输入端子。

连接的紧急停止开关必须符合以下和相关安全标准(IEC60947-5-5等):

- 必须是“常闭”按钮开关。
- 是不会自动返回或恢复的开关。
- 必须是蘑菇形的红色开关。
- 必须是双触点的“常闭”开关。



紧急停止开关的信号设计为使用两个冗余电路。

如果在两个电路的信号相差两秒以上时，系统则将其识别为严重错误。因此，请确保紧急停止开关具有双触点，并且每个电路连接至控制器上EMERGENCY连接器的指定针脚。请参阅“12.4 电路图与配线示例”。

请给所有有启动功能的位置，设置紧急停止功能。

12.2.2 确认紧急停止开关操作

将紧急停止开关连接至EMERGENCY连接器后，请继续以下步骤确认开关正常工作。为保证作业人员的安全，在以下测试完成之前不得打开机器人电源。

- (1) 在按住紧急停止开关的同时，打开机器人电源以启动控制器软件。
- (2) 确保机器人的E-STOP LED灯亮起。
- (3) 请确认主窗口的状态栏上显示“EStop”。
- (4) 松开紧急停止开关。
- (5) 执行RESET命令。
- (6) 请确认E-STOP LED关闭并且主窗口状态栏上显示的“EStop”消失。

12.2.3 从紧急停止恢复

若要从紧急停止状态恢复，按照系统要求的安全检查步骤执行操作。

安全检查后，必须执行以下操作以从紧急停止状态恢复。

- 松开紧急停止开关
- 执行 RESET 命令

12.3 针脚分配

EMERGENCY连接器(D-Sub 25针公头)针脚分配如下:

针脚号	信号	功能	针脚号	信号	功能
1	ESW11	紧急停止SW1触点 *3	14	ESW21	紧急停止SW2触点 *3
2	ESW12	紧急停止SW1触点 *3	15	ESW22	紧急停止SW2触点 *3
3	ESTOP1+	紧急停止电路1+ *4	16	ESTOP2+	紧急停止电路2+ *4
4	ESTOP1-	紧急停止电路1- *4	17	ESTOP2-	紧急停止电路2- *4
5	未使用	*1	18	SDLATCH1	安全防护门门锁释放
6	未使用	*1	19	SDLATCH2	安全防护门门锁释放
7	SD11	安全防护门输入1 *2	20	SD21	安全防护门输入2 *2
8	SD12	安全防护门输入1 *2	21	SD22	安全防护门输入2 *2
9	24V	+24V输出	22	24V	+24V输出
10	24V	+24V输出	23	24V	+24V输出
11	24VGND	+24V GND输出	24	24VGND	+24V GND输出
12	24VGND	+24V GND输出	25	24VGND	+24V GND输出
13	未使用	*1			

*1 请勿连接至这些针脚。

*2 如果从安全防护门1和安全防护门2输入的值相差两秒以上,会发生严重错误。请务必将其连接至具有双触点的同一个开关。

*3 如果从紧急停止SW1触点和紧急停止SW2触点输入的值相差两秒以上,会发生严重错误。请务必将其连接至具有双触点的同一个开关。

*4 请勿施加反向电压至紧急停止电路。

紧急停止开关输出额定负载	+30 V 0.3 A以下	1-2, 14-15针
紧急停止额定输入电压范围	+24 V ±10%	3-4, 16-17针
紧急停止额定输入电流	37.5 mA ±10% /+24 V输入	
安全防护门额定输入电压范围	+24 V ±10%	7-8, 20-21针
安全防护门额定输入电流	10 mA/+24 V输入	
门锁释放额定输入电压范围	+24 V ±10%	18-19针
门锁释放额定输入电流	10 mA/+24 V输入	

NOTE



紧急停止开关及其电路的总电阻应为1 Ω以下。



注意

- 24 V输出用于紧急停止。请勿用于其他用途。否则可能导致系统故障。
- 请勿施加反向电压至紧急停止电路。否则可能导致系统故障。

12.4 电路图与配线示例

12.4.1 示例1: 外部紧急停止开关典型用途

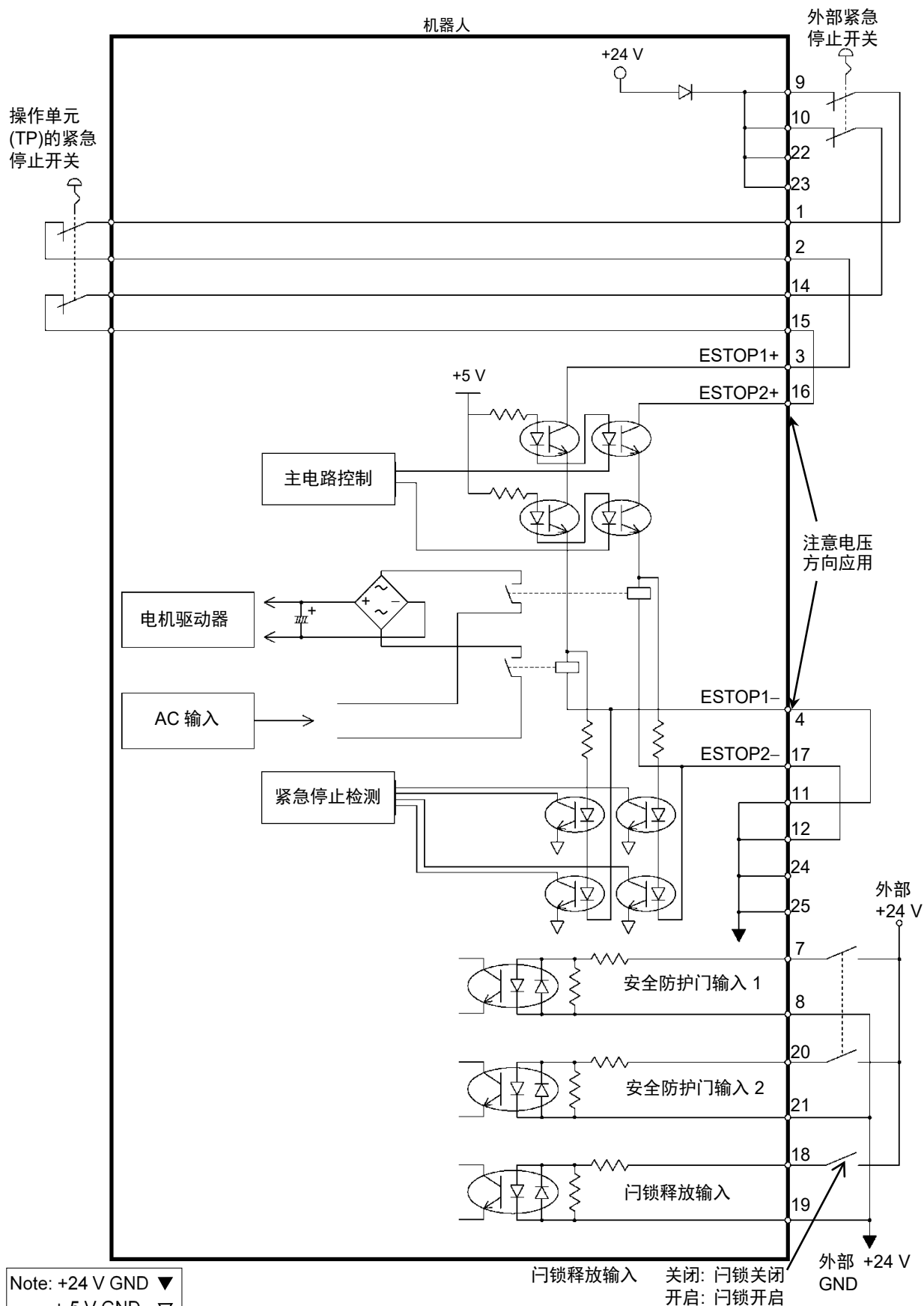

12.4.2 示例2: 外部安全继电器典型用途

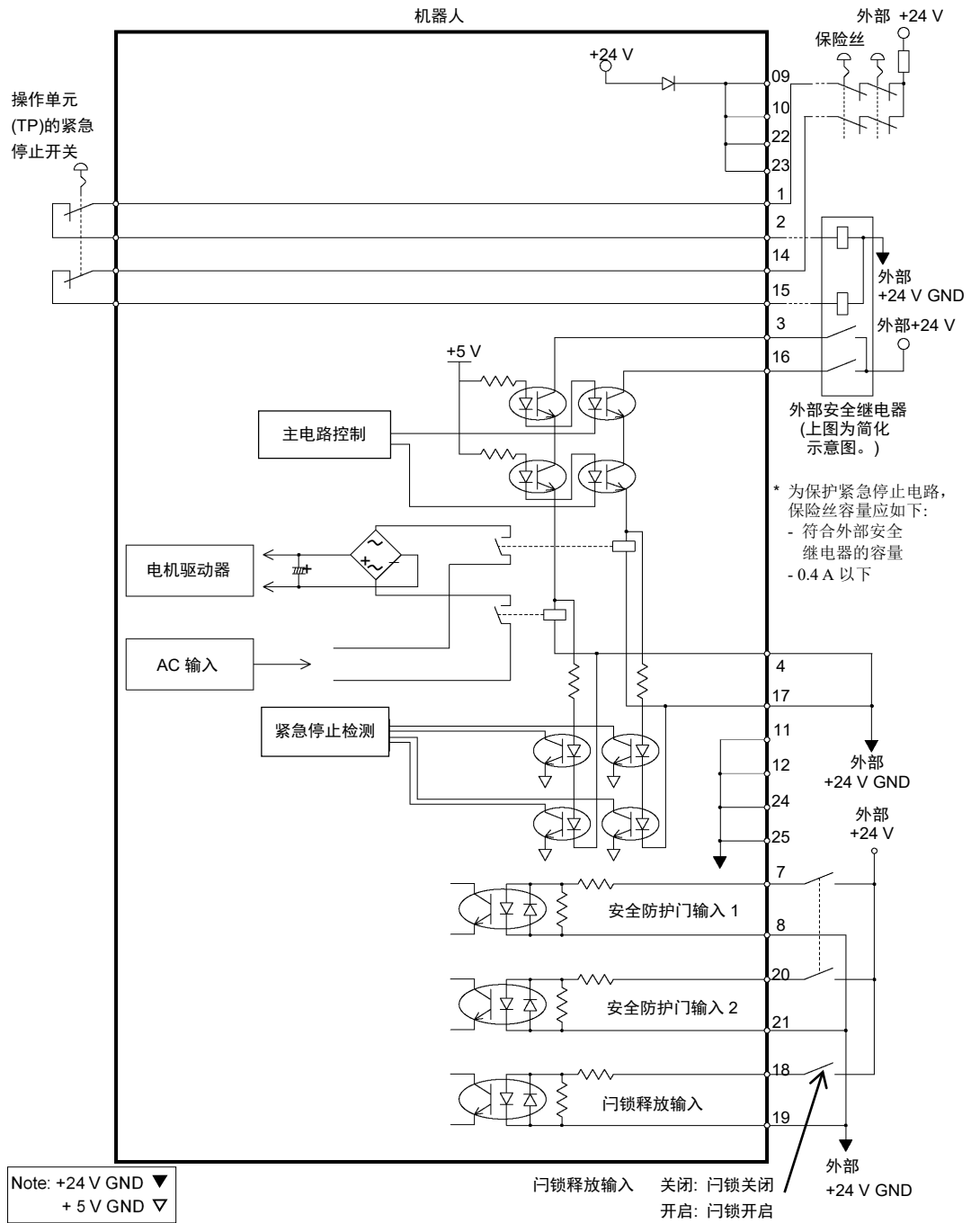

12.4.3 示例3: 移动平台与紧急停止的连接示例

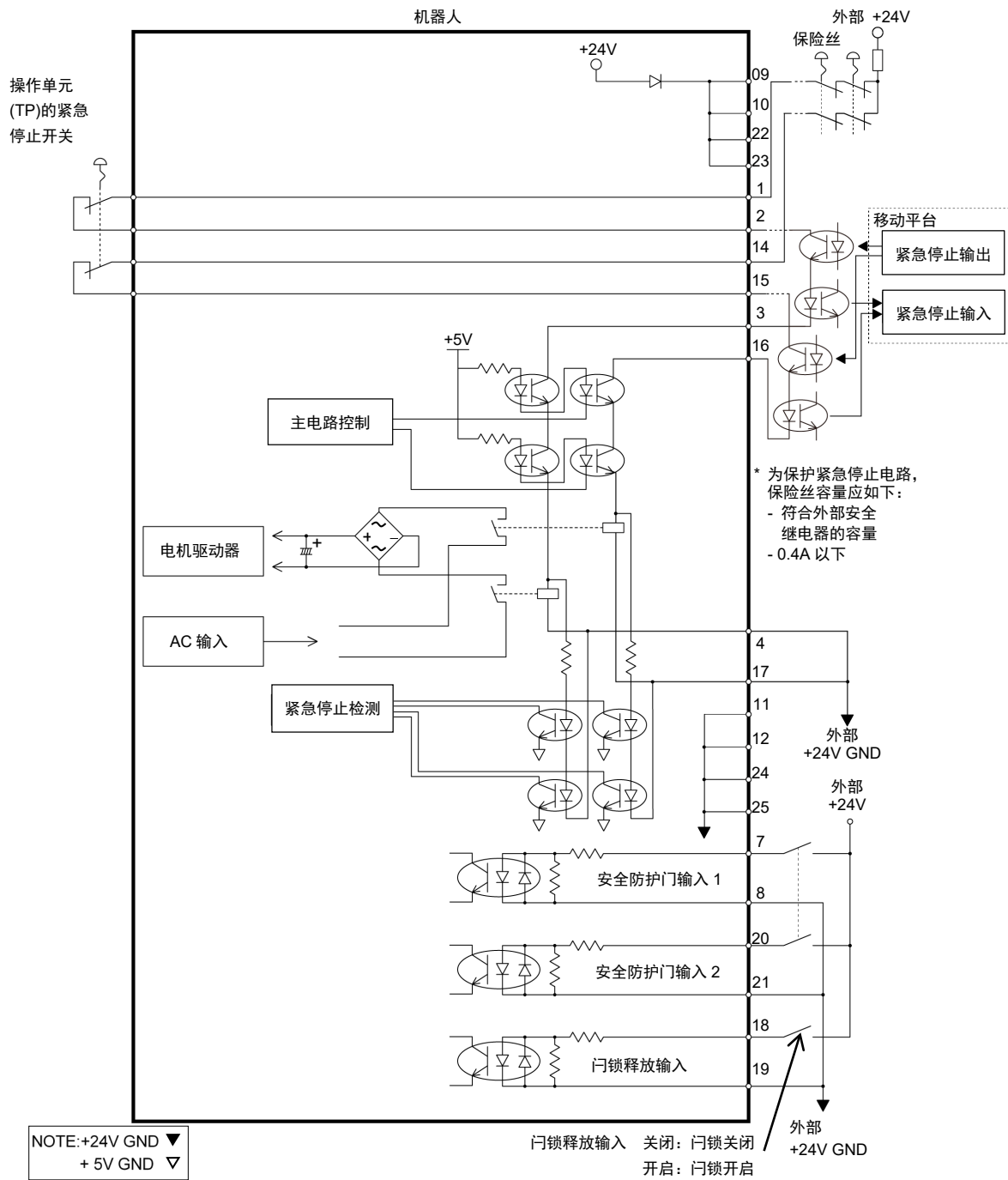

13. 标准I/O连接器



- 注意不要超过额定电流范围或者手册中指定的额定电流。
如果超过额定电流，最差的情况下机器人可能会无法移动。

标准I/O连接器是安装在机器人后侧的连接器，用于将您的输入/输出装置连接到系统上。

13.1 标准型规格、洁净型规格

连接器名称	针脚	Bit 编号
I/O(输入)连接器	24	0-23
I/O(输出)连接器	16	0-15

有关电缆配线，请参阅“3.7.2 噪声措施”以预防噪声。

远程功能最初被分配至输入编号0到7和输出编号0到8。有关详细内容，请参阅“14. I/O 远程设置”。

13.1.1 输入电路(标准型规格、洁净型规格)

输入电压范围 : +12至24 V \pm 10%

通电时电压 : +10.8 V(最低)

关闭时电压 : +5 V(最高)

输入电流 : +24 V输入时10 mA (TYP)

输入电路中使用双向光耦合器时可提供两种类型的配线。

输入电路图与配线示例1

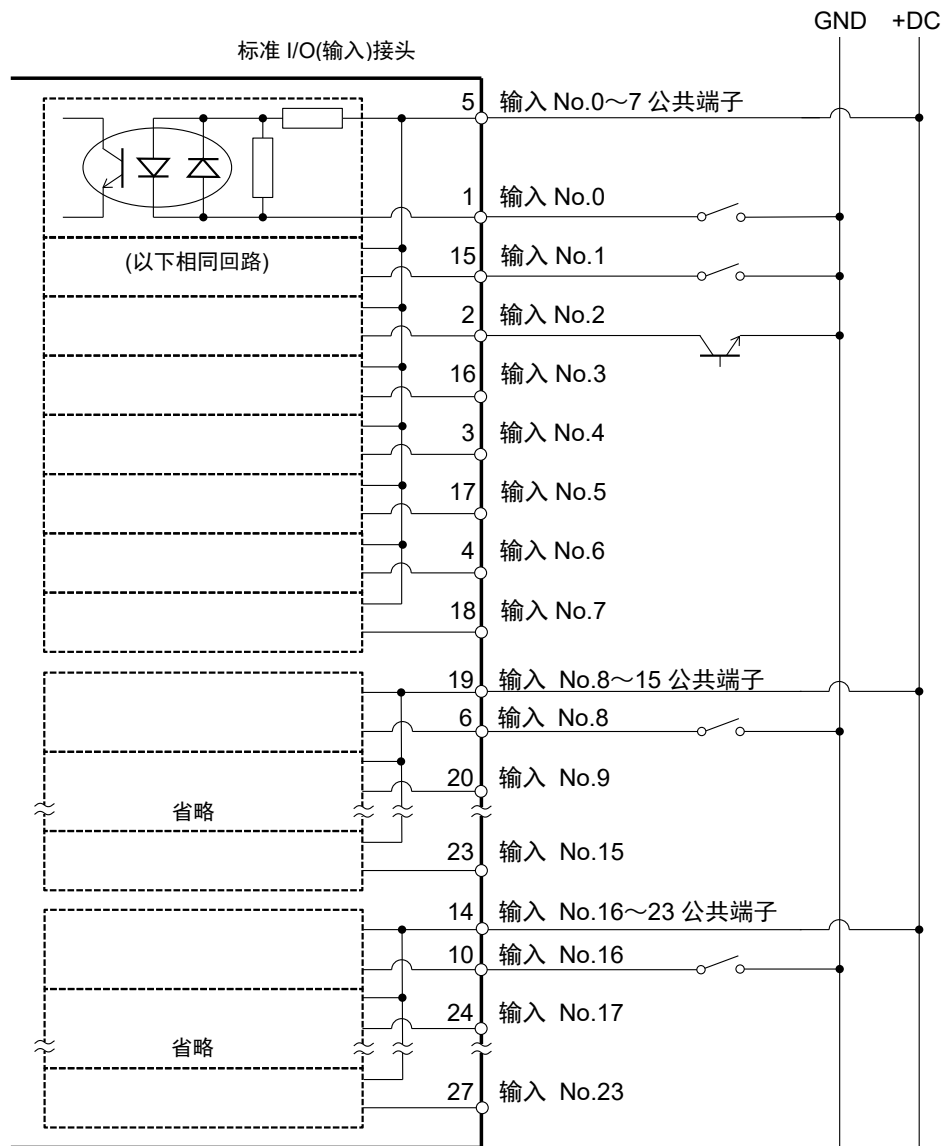

输入电路图与配线示例2

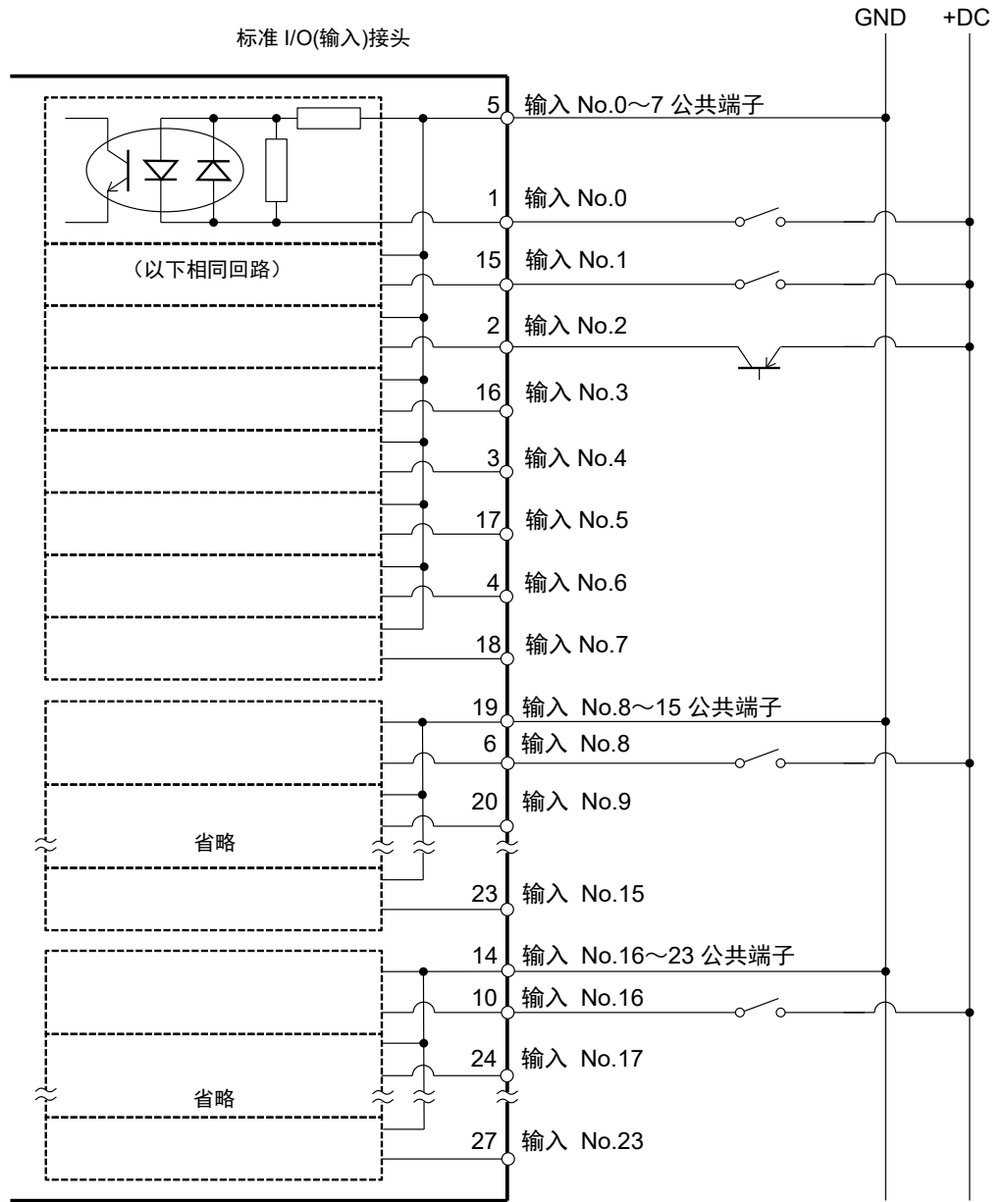

输入电路的针脚分配

针脚号	信号名称	针脚号	信号名称
1	输入 No.0(启动)	15	输入 No.1(SelProg1)
2	输入 No.2(SelProg2)	16	输入 No.3(SelProg4)
3	输入 No.4(停止)	17	输入 No.5(暂停)
4	输入 No.6(继续)	18	输入 No.7(重置)
5	输入公共端子 No.0~7	19	输入公共端子 No.8~15
6	输入 No.8	20	输入 No.9
7	输入 No.10	21	输入 No.11
8	输入 No.12	22	输入 No.13
9	输入 No.14	23	输入 No.15
10	输入 No.16	24	输入 No.17
11	输入 No.18	25	输入 No.19
12	输入 No.20	26	输入 No.21
13	输入 No.22	27	输入 No.23
14	输入公共端子 No.16~23	28	未使用

上表中()内的远程功能最初被分配至No.0~7的输入。有关详细内容, 请参阅“14. I/O 远程设置”。

连接器	连接器型号
I/O(输入)连接器	DMC 0,5/14-G1-2,54 P20THR R72(电路板侧) DFMC 0,5/14-ST-2,54(电缆侧) (PHOENIX CONTACT 制)

* 包装中随附I/O连接器。

I/O(输入)连接器 针脚分配

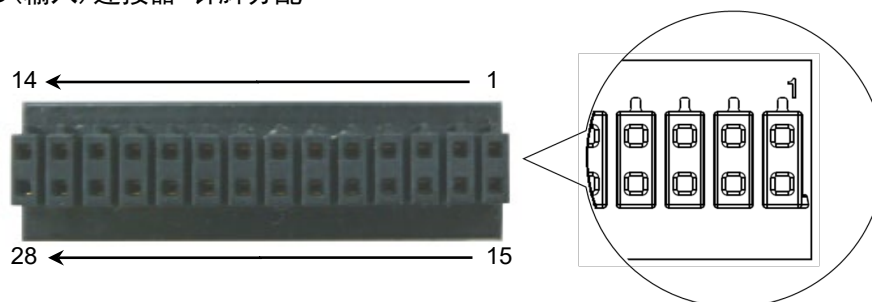

13.1.2 输出电路(标准型规格、洁净型规格)

额定输出电压 : +12 V至+24 V ±10%

最大输出电流 : TYP 100 mA/1输出

输出设备 : PhotoMOS继电器

通电时电阻 : 0.7 Ω以下

输出电路使用非极性PhotoMOS继电器, 因此有以下两种配线可用。



- 务必适当地布设输出电路, 因为它没有针对短路和反向连接的保护电路。布设不当可能造成电路板部件故障, 进而使机器人系统不能正常工作。
- 要复合欧洲机械指令, 请使用Plus Common(PNP)以防止控制器和负载之间的接线, 发生接地故障时负载发生意外运行。
- Puls Common (PNP)连接

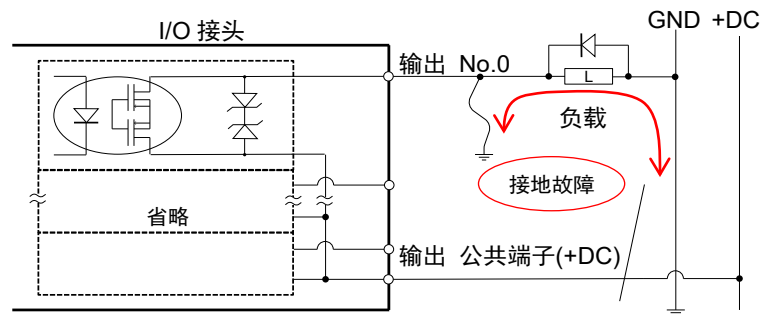

即使发生接地故障, 接地电流也不会流向负载, 且不会运行

输出电路图与配线示例1: SINK型 (NPN)

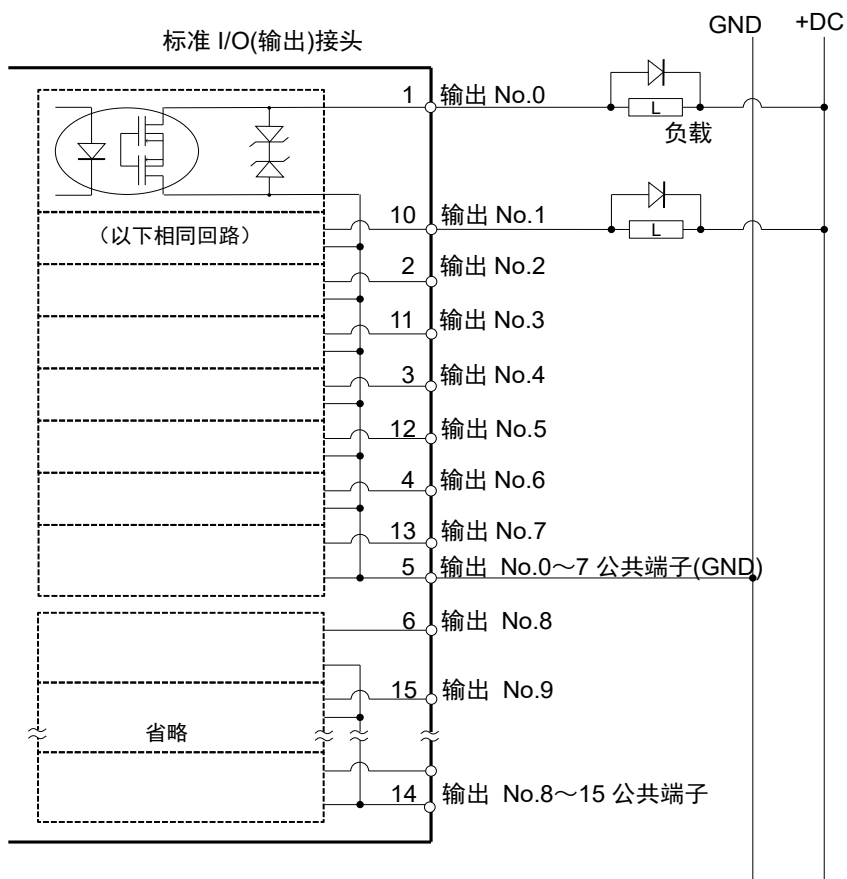

输出电路图与配线示例2: SOURCE型 (PNP)

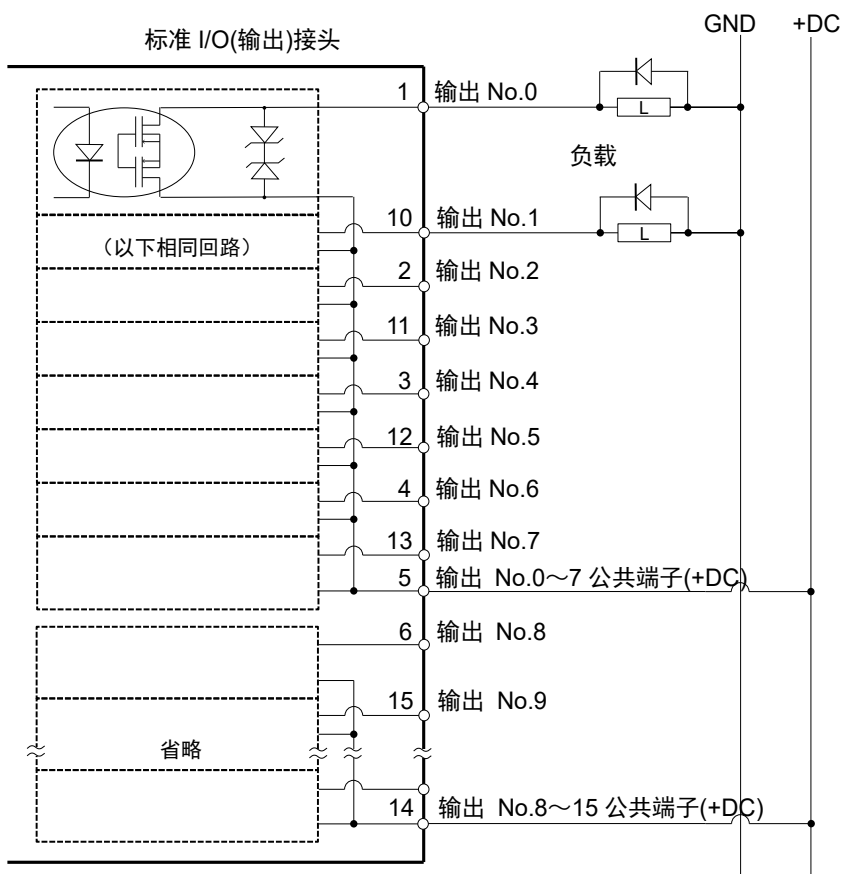

输出电路的针脚分配

针脚号	信号名称	针脚号	信号名称
1	输出 No.0(准备就绪)	10	输出 No.1(行走)
2	输出 No.2(暂停)	11	输出 No.3(错误)
3	输出 No.4	12	输出 No.5(SafeguardOn)
4	输出 No.6(SError)	13	输出 No.7(警告)
5	输出公共端子 No.0~7	14	输出公共端子 No.8~15
6	输出 No.8(EStopOff)	15	输出 No.9
7	输出 No.10	16	输出 No.11
8	输出 No.12	17	输出 No.13
9	输出 No.14	18	输出 No.15

上表中()内的远程功能最初被分配至No.0~8的输出。有关详细内容, 请参阅“14. I/O 远程设置”。

连接器	连接器型号
I/O(输出)连接器	DMC 0,5/9-G1-2,54 P20THR R44(电路板侧) DFMC 0,5/ 9-ST-2,54(电缆侧) (PHOENIX CONTACT 制)

* 包装中随附I/O连接器。

I/O(输出)连接器针脚分配

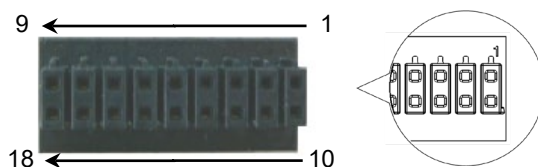

13.2 防护型规格



- 注意不要超过额定电流范围或者手册中指定的额定电流。
如果超过额定电流，最差的情况下机器人可能会无法移动。

标准I/O连接器是安装在机器人后侧的连接器，用于将您的输入/输出装置连接到系统上。

连接器名称		针脚	Bit 编号
I/O 连接器	输入	24	0-23
	输出	16	0-15

有关电缆配线，请参阅“3.7.2 噪声措施”以预防噪声。

远程功能最初被分配至编号0到7的输入和编号0到8的输出。有关详细内容，请参阅“14. I/O远程设置”。

13.2.1 输入电路(防护型规格)

输入电压范围	: +12至24 V \pm 10%
通电时电压	: +10.8 V(最低)
关闭时电压	: +5 V(最高)
输入电流	: +24 V输入时10 mA (TYP)

输入电路中使用双向光耦合器时可提供两种类型的配线。

输入电路图与配线示例1

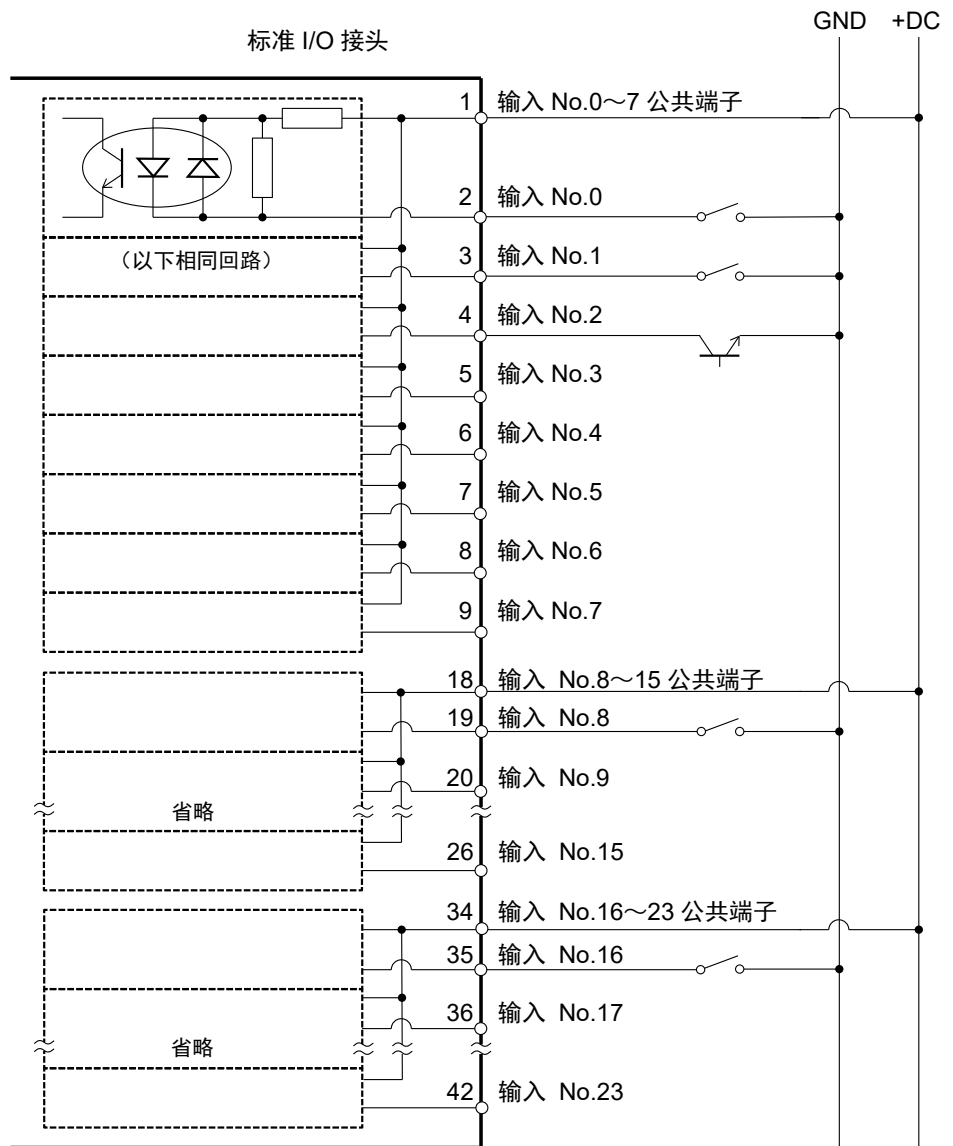

输入电路图与配线示例2

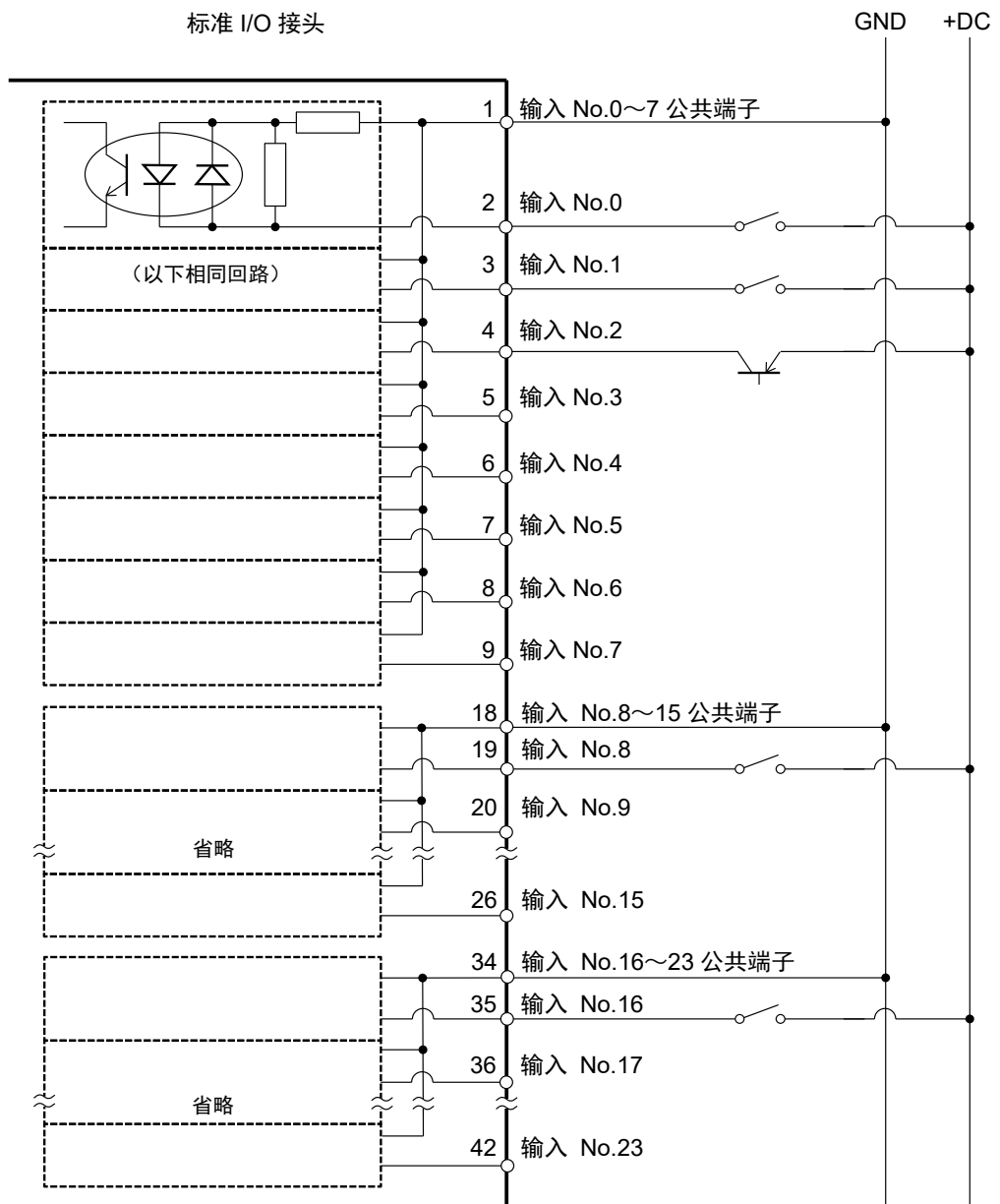

13.2.2 输出电路(防护型规格)

额定输出电压	: +12 V至+24 V \pm 10%
最大输出电流	: TYP 100 mA/1输出
输出设备	: PhotoMOS继电器
通电时电阻	: 0.7 Ω 以下

输出电路使用非极性PhotoMOS继电器，因此有以下两种配线可用。



注意

- 务必适当地布设输出电路，因为它没有针对短路和反向连接的保护电路。布设不当可能造成电路板部件故障，进而使机器人系统不能正常工作。
- 要复合欧洲机械指令，请使用Plus Common(PNP)以防止控制器和负载之间的接线，发生接地故障时负载发生意外运行。
- Puls Common (PNP)连接

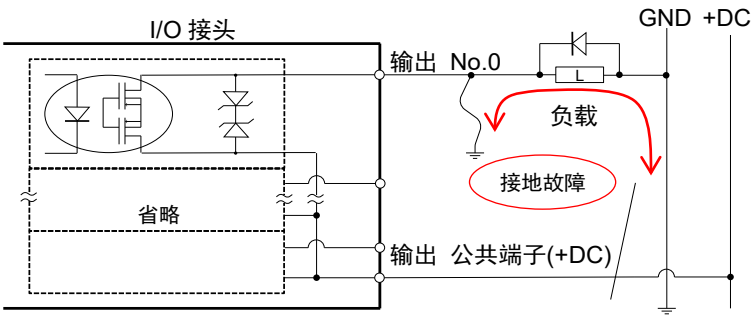

即使发生接地故障，接地电流也不会流向负载，且不会运行

输出电路图与配线示例1: SINK型 (NPN)

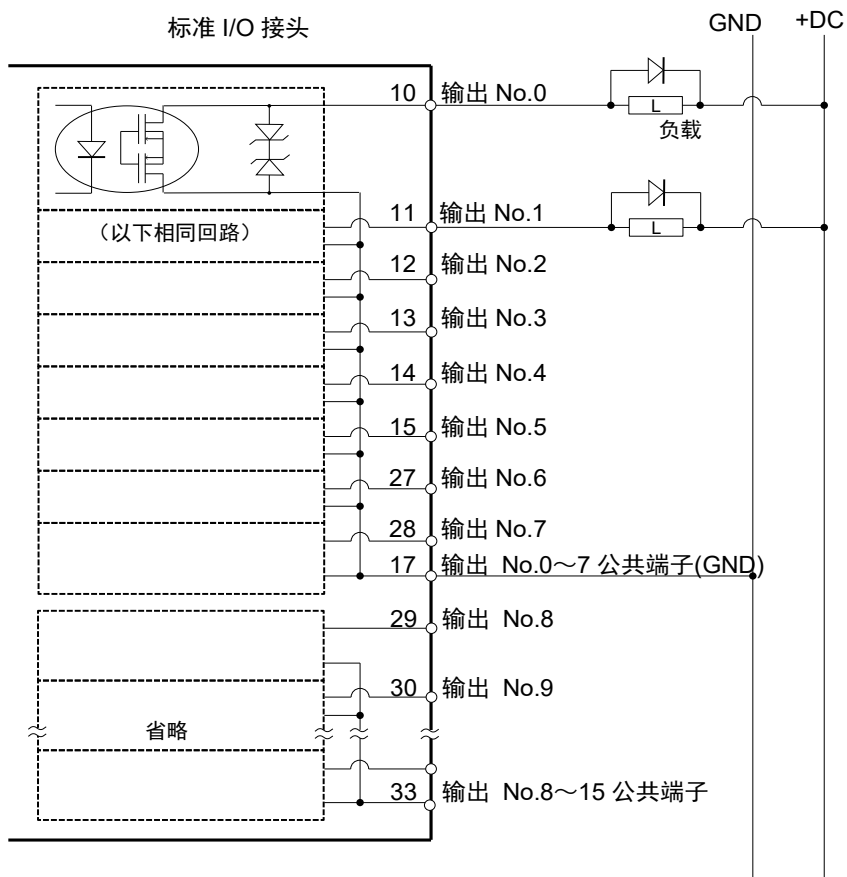

输出电路图与配线示例2: SOURCE型 (PNP)

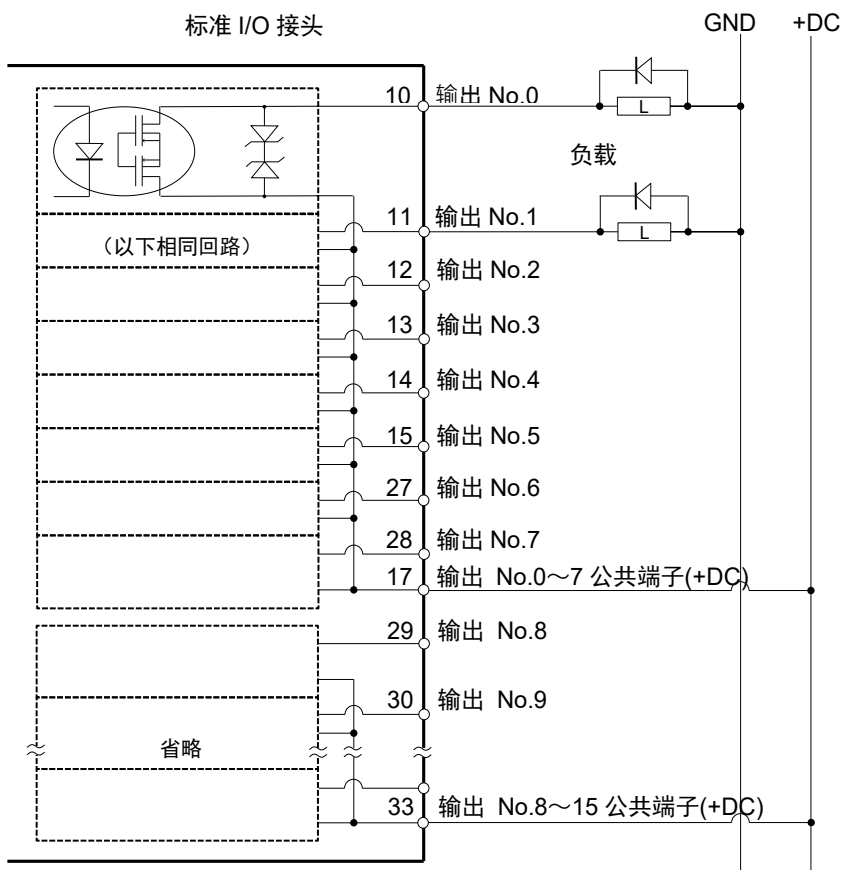

13.2.3 输入和输出电路的针脚分配(防护型规格)

针脚号	信号名称	针脚号	信号名称	针脚号	信号名称
1	输入公共端子No.0~7	18	输入公共端子No.8~15	34	输入公共端子No.16~23
2	输入No.0 (Start)	19	输入No.8	35	输入No.16
3	输入No.1 (SelProg1)	20	输入No.9	36	输入No.17
4	输入No.2 (SelProg2)	21	输入No.10	37	输入No.18
5	输入No.3 (SelProg4)	22	输入No.11	38	输入No.19
6	输入No.4 (Stop)	23	输入No.12	39	输入No.20
7	输入No.5 (Pause)	24	输入No.13	40	输入No.21
8	输入No.6 (Continue)	25	输入No.14	41	输入No.22
9	输入No.7 (Reset)	26	输入No.15	42	输入No.23
10	输出No.0 (Ready)	27	输出No.6(SError)	43	输出No.11
11	输出No.1 (Running)	28	输出No.7(Warning)	44	输出No.12
12	输出No.2 (Paused)	29	输出No.8 (EStopOff)	45	输出No.13
13	输出No.3 (Error)	30	输出No.9	46	输出No.14
14	输出No.4	31	输出No.10	47	输出No.15
15	输出No.5 (SafeguardOn)	32	未使用	48	未使用
16	未使用	33	输出公共端子No.8~15	49	未使用
17	输出公共端子No.0~7			50	未使用

上表()内的远程功能最初被分配至No.0~7的输入和No.0~8的输出。有关详细内容,请参阅“14. I/O远程设置”。

连接器	标准规格
I/O连接器 (机器人侧)	D-Sub 50针公头 螺丝锁#4- 40
I/O连接器套件 (电缆侧)	D-Sub 50针母头 D-Sub 50针罩 安装螺丝#4-40

* 出厂标配I/O连接器套件(电缆侧)。
(电缆的适用直径为9.0至14.0 mm)

13.3 I/O电缆的制作步骤

下文介绍I/O电缆产品连接用户输入/输出设备的步骤。

13.3.1 连接I/O电缆的方法

- (1) 准备包装中随附的I/O连接器与电缆。

适配电缆:

电线容量: 0.14至0.5mm²

电线类型: 单线, 绞线, 带接线柱的绞线。

- (2) 将电缆边缘推入电线插槽。

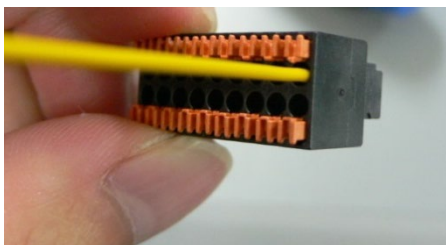

对于单线和绞线, 请撕除电缆的覆盖物。

NOTE
👉

- 如果使用绞合线或细单线, 可在按下橙色开启按钮时将其插入。
- 橙色的推针容易脱落。操作期间请小心。
- 开启按钮上方有一个电缆检查孔。您可以使用测试器检查电缆。

13.3.2 固定I/O电缆的方法

您可以使用机器人后面的线夹固定I/O电缆。

(仅适用于标准型规格和洁净型规格。)

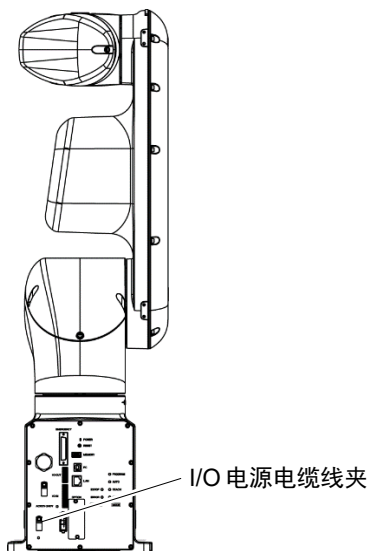

NOTE
👉

使用I/O线夹固定电缆, I/O电缆的配线难以断开。

14. I/O远程设置

本部分介绍输入和输出信号的功能与时序。

可以从您选择的操作单元或从可编程控制器将远程功能分配至您的标准I/O电路板，或现场总线I/O电路板，以改善机器人系统的控制。

远程功能最初被分配至编号0到7的输入和输出。

为了接受外部远程输入，分配远程功能且控制设备是远程设备。有关详细内容，请参考《Epson RC+ 用户指南》“远程控制”中的“远程控制软件配置”一节。

用户使用软件配置为分配了远程功能的I/O编号进行定义。有关详细内容，请参考《Epson RC+ 用户指南》“远程控制”中的“远程控制软件配置”一节。

有关I/O电缆连接的详细信息，请参阅“13. 标准I/O连接器和17. 现场总线I/O”。

有关于外部装置通信的详细信息，请参阅《Epson RC+ 用户指南》“远程控制”。



- 使用远程I/O时，务必按照以下要求操作。在不利条件下使用机器人系统可能会引起系统故障或安全问题。
 - 此信号并非安全信号。请不要用于安全相关功能。
 - 设置远程I/O信号时，为输入/输出正确地分配远程功能并进行正确地配线。
 - 在打开系统之前，务必使功能与正确的输入/输出信号相对应。
 - 在验证机器人系统操作时，为初始设置或配线失败做好准备。如果机器人因初始设置或配线失败而工作异常，立即按紧急停止开关以停止机器人。

NOTE



- 远程功能在启用虚拟I/O时可用。
- 当您设置远程I/O信号时，请将设置进行书面记录或者将数据存储在文件中，以便日后参考。
- 在设置远程功能的现场总线I/O信号时，响应则取决于现场总线的波特率。有关现场总线响应的详细信息，请参阅“机器人控制器 选件现场总线I/O”。

14.1 I/O信号的功能

远程功能最初被分配至编号0到7的输入和输出。

可使用Epson RC+更改初始设置的功能分配。

要使用所有信号，您需要添加现场总线I/O模块。

14.1.1 远程输入信号

远程输入用于控制机器人以及启动程序。在启用输入之前必须满足特定条件，如下表中所示。

为了接受外部远程输入，分配远程功能并将远程设置到控制设备。外部远程输入可用时，开启“AutoMode输出”。

除“SelProg”之外，当信号开始处于输入接受条件下时，信号将执行各个功能。自动执行功能。因此，无需进行特殊的编程。

NOTE



出现错误时，您必须执行“重置”以清除错误状况，才可以继续执行其他任何远程输入命令。使用“错误输出”和“重置输入”以监管错误状态，并从远程设备上清除错误状态。

NOTE



如果远程输入命令不满足输入接受条件，则输出CmdError信号。CmdError信号未设置为远程I/O输出信号的默认值。使用远程功能时，请将CmdError信号设置为远程I/O输出信号。

名称	初始	说明	输入接受条件(*1)
Start	0	执行在SelProg上选择的函数。 (*2) (*13)	Ready输出 开 Error输出 关 EStopOn输出 关 SafeguardOn输出 关 EStopOff输出 开 Pause输入 关 Stop输入 关
SelProg1	1	指定执行的Main函数编号。 (*2)	
SelProg2	2		
SelProg4	3		
SelProg8	未设置		
SelProg16	未设置		
SelProg32	未设置		
Stop	4	所有任务和命令均停止。	
Pause	5	所有任务均暂停。 (*3)	Running输出 开
Continue	6	继续暂停了的任务	Paused输出 开 Pause输入 关 Stop输入 关
Reset	7	复位紧急停止和错误 (*4)	Ready输出 开
Shutdown	未设置	终止系统	
ForcePowerLow	未设置	作为强制低功率功能动作。 机器人在低功率模式下动作。 不接受从命令进行的Power High控制。 根据控制器参数执行以下动作。 停止或暂停所有任务和命令。 (*12)	随时 在AutoMode输出 为OFF时这种输入也 是可接受的。

名称	初始	说明	输入接受条件(*1)
SelRobot	未设置	更改 MotorsOn、AtHome、PowerHigh 和 MCalReqd 的输出条件。 (*9)	
SelRobot1 SelRobot2 SelRobot4 SelRobot8 SelRobot16	未设置	指定执行命令的机器人的编号。 (*5)	
SetMotorsOn	未设置	打开机器人电机。 (*5) (*6)	Ready输出 开 EStopOn输出 关 SafeguardOn输出 关 EStopOff输出 开 SetMotorsOff输入 关
SetMotorsOff	未设置	关闭机器人电机。 (*5)	Ready输出 开
SetPowerHigh	未设置	将机器人功率模式设置为High (*5)	Ready输出 开 EStopOn输出 关 SafeguardOn输出 关 EStopOff输出 开 SetPowerLow输入 关
SetPowerLow	未设置	将机器人功率模式设置为Low (*5)	Ready输出 开
Home	未设置	将机器人手臂移动到由用户定义的起始点位置上。	Ready输出 开 Error输出 关 EStopOn输出 关 SafeguardOn输出 关 EStopOff输出 开 MotorsOn 输出 开 Pause输入 关 Stop输入 关
MCal	未设置	执行MCal (*5) (*7)	Ready输出 开 Error输出 关 EStopOn输出 关 SafeguardOn输出 关 EStopOff输出 开 MotorsOn 输出 开 Pause输入 关 Stop输入 关
Recover	未设置	关闭安全防护后，恢复到打开安全防护的位置上。	Paused输出 开 Error输出 关 EStopOn输出 关 SafeguardOn输出 关 EStopOff输出 开 RecoverReqd输出 开 Pause输入 关 Stop输入 关
ExtCmdSet	未设置	远程扩展IO的命令。	
ExtRespGet	未设置	有关详细信息，请参照以下手册。	
ExtCmdReset	未设置	《远程控制参考》“使用的远程I/O”	
ResetAlarm	未设置	取消报警 (*11)	

名称	初始	说明	输入接受条件(*1)
SelAlarm1 SelAlarm2 SelAlarm4 SelAlarm8	未设置	指定需要取消的报警编号 (*10)	
ALIVE	未设置	控制器存活监控的输入信号。将输出与输入相同的信号到ALIVE输出。主设备可通过周期性切换输入并检查输出信号来执行控制器的存活监控	
ExtCmd 0-15	未设置	远程扩展IO的命令。 有关详细信息，请参照以下手册。 《远程控制参考》“使用的远程I/O”	
ExtCmd 16-31	未设置		
ExtCmd 32-47	未设置		
ExtCmd 48-63	未设置		
ExtCmd 64-79	未设置		
ExtCmd 80-95	未设置		
ExtCmd 96-111	未设置		
ExtCmd_112-127	未设置		

(*1) 表格中省略了“AutoMode输出”开启的情况。这是所有功能的输入接受条件。

(*2) “启动输入”执行以下6位指定的功能: SelProg 1, 2, 4, 8, 16, 32。

功能名称	SelProg1	SelProg2	SelProg4	SelProg8	SelProg16	SelProg32
Main	0	0	0	0	0	0
Main1	1	0	0	0	0	0
Main2	0	1	0	0	0	0
Main3	1	1	0	0	0	0
		⋮				
Main60	0	0	1	1	1	1
Main61	1	0	1	1	1	1
Main62	0	1	1	1	1	1
Main63	1	1	1	1	1	1

0=OFF, 1=ON

(*3) “NoPause任务”和“NoEmgAbort任务”没有暂停。

有关详细信息，请参阅帮助或《Epson RC+ SPEL+ 语言参考》中的“Pause”。

(*4) 关闭I/O输出，并将机器人参数初始化。

有关详细信息，请参阅帮助或《Epson RC+ SPEL+ 语言参考》中的“Reset”。

(*5) VT系列无效。

(*6) 将机器人参数初始化。

有关详细信息，请参阅帮助或《Epson RC+ SPEL+ 语言参考》中的“Motor”。

(*7) 有关详细信息，请参阅帮助或《Epson RC+ SPEL+ 语言参考》中的“MCal”。

(*8) 仅适用于有经验的用户。确保您在使用前已完全理解输入规格。

CmdRunning输出和CmdError输出不会因该输入发生变化。

“NoEmgAbort任务”不会因该输入停止。

输入从开启更改为关闭时，所有任务和命令将停止。

(*9) 此功能更改MotorsOn, AtHome, PowerHigh, MCalReqd的输出条件。

通过使用SelRobot1-SelRobot16所选条件设置此信号，您可以切换输出条件。

在您选择条件之后，将一直使用该条件直至您对其进行更改或关闭/重启控制器。默认选择所有机器人。

(*10)“SelAlarm1, 2, 4, 8”指定的值对应于报警编号。

报警编号	目标	SelAlarm1	SelAlarm2	SelAlarm4	SelAlarm8
1	控制器电池	1	0	0	0
2	-	0	1	0	0
3	机器人润滑脂	1	1	0	0
4	-	0	0	1	0
5	-	1	0	1	0
6	-	0	1	1	0
7	-	1	1	1	0
8	-	0	0	0	1
9	-	1	0	0	1

0=OFF, 1=ON

(*11)通过使用SelAlarm1-SelAlarm8选择条件并设置此信号可以取消指定的报警。

(*12)通过机器人首选项设定所有任务与命令的操作、机器人的功率模式以及PowerHigh命令。

首选项(1): “ForcePowerLow信号关闭时电机功率低”

首选项(2): “ForcePowerLow信号更改暂停所有任务”

有关机器人首选项的详细内容，请参阅以下。

《Epson RC+ 用户手册》 “[系统配置](设置菜单)中的[设置]-[系统配置]-[控制器]-[参数]”。

首选项(1)	首选项(2)	ForcePowerLow	所有任务与命令	功率模式	PowerHigh
0	0	1→0	停止	仅低功率	接受
0	0	0→1	停止	仅低功率	不接受
0	1	1→0	继续	高/低	接受
0	1	0→1	临时停止	仅低功率	不接受
1	0	1→0	停止	仅低功率	不接受
1	0	0→1	停止	仅低功率	接受
1	1	1→0	临时停止	仅低功率	不接受
1	1	0→1	继续	高/低	接受

(*13)请勿同时执行SPEL+程序中Restart命令和远程输入的Start信号。否则会导致程序重复运行并可能发生2503错误。

14.1.2 远程输出信号

远程输出是一种输出机器人状态或操作模式的功能。

远程输出提供以任何控制设备使用的指定功能。输出自动执行，因此，无需进行特殊的编程。

此信号并非安全信号。请不要用于安全相关功能。

名称	默认	描述
Ready	0	控制器启动完成且没有任务在运行时打开。
Running	1	运行任务时打开。 然而，在“Paused输出”打开时关闭。
Paused	2	存在暂停任务时打开。
Error	3	发生错误时打开。 使用“Reset输入”恢复错误。 (*13)
EStopOn	未设置	紧急停止状态以外时关闭。 紧急停止状态时打开。 在控制器断电时关闭 (*11)
SafeguardOn	5	打开安全防护时打开。
SError	6	发生严重错误时打开。 发生严重错误时，“Reset输入”不起作用。重启控制器进行恢复。 (*13)
Warning	7	发生警告时打开。 发出警告时任务运行正常。但是，一定要尽快消除警告发生的原因。 (*13)
EStopOff	8	紧急停止状态以外时打开。 紧急停止状态时关闭。 在控制器断电时关闭。
MotorsOn	未设置	机器人电机打开时打开。 (*5)
AtHome	未设置	机器人处在起始点位置时打开。 (*5)
PowerHigh	未设置	机器人的功率模式为High时打开。 (*5)
MCalReqd	未设置	机器人未执行MCal时打开。 (*5)
RecoverReqd	未设置	关闭安全防护后至少还有一个机器人在等待恢复时打开。
RecoverInCycle	未设置	至少有一个机器人在执行恢复时打开。
WaitingRC	未设置	当控制器处在等待与RC+连接的状态时打开。
CmdRunning	未设置	执行输入命令时打开。
CmdError	未设置	不能接受输入命令时打开。
CurrProg1 CurrProg2 CurrProg4 CurrProg8 CurrProg16 CurrProg32	未设置	表示正在运行或最后一个执行的main函数编号 (*1)
AutoMode	未设置	处于远程输入可接受状态下打开。 (*2)
TeachMode	未设置	处于TEACH模式下打开。
TestMode	未设置	处于TEST模式下打开。
EnableOn	未设置	启用开关打开时打开。
ErrorCode1 ⋮ ErrorCode8192	未设置	指出错误编号。

名称	默认	描述
InsideBox1 ⋮ InsideBox15	未设置	机器人处在接近检查区域时打开。 (*3)
InsidePlane1 ⋮ InsidePlane15	未设置	机器人位于接近平面区域上时打开。 (*4)
Alarm	未设置	发生任一报警时打开。 (*9)
Alarm1	未设置	发生控制器电池报警时打开。 (*12)
Alarm2	未设置	发生连接至CU的机器人电池报警时打开。 (*12)
Alarm3	未设置	发生连接至CU的机器人润滑油报警时打开。 (*10) (*12)
Alarm4	未设置	发生连接至DU1的机器人电池报警时打开。 (*12)
Alarm5	未设置	发生连接至DU1的机器人润滑油报警时打开。 (*10) (*12)
Alarm6	未设置	发生连接至DU2的机器人电池报警时打开。 (*12)
Alarm7	未设置	发生连接至DU2的机器人润滑油报警时打开。 (*10) (*12)
Alarm8	未设置	发生连接至DU3的机器人电池报警时打开。 (*12)
Alarm9	未设置	发生连接至DU3的机器人润滑油报警时打开。 (*10) (*12)
PositionX	未设置	输出全局坐标系的当前X坐标 (*6) (*7)
PositionY	未设置	输出全局坐标系的当前Y坐标 (*6) (*7)
PositionZ	未设置	输出全局坐标系的当前Z坐标 (*6) (*7)
PositionU	未设置	输出全局坐标系的当前U坐标 (*6) (*7)
PositionV	未设置	输出全局坐标系的当前V坐标 (*6) (*7)
PositionW	未设置	输出全局坐标系的当前W坐标 (*6) (*7)
Torque1	未设置	输出第1关节的当前扭矩值 (*6) (*7)
Torque2	未设置	输出第2关节的当前扭矩值 (*6) (*7)
Torque3	未设置	输出第3关节的当前扭矩值 (*6) (*7)
Torque4	未设置	输出第4关节的当前扭矩值 (*6) (*7)
Torque5	未设置	输出第5关节的当前扭矩值 (*6) (*7)
Torque6	未设置	输出第6关节的当前扭矩值 (*6) (*7)
CPU	未设置	输出用户程序的CPU负载系数 (*8)
ESTOP	未设置	输出执行紧急停止的次数。
ALIVE	未设置	控制器存活监控的输出信号。通过ALIVE输入的信号输入将输出。主设备可通过周期性切换输入并检查输出信号来执行控制器的存活监控。
ForceControlOn	未设置	机器人执行力控制功能时打开。 (*5)
ExtCmdGet	未设置	远程扩展IO的命令。 有关详细信息，请参照以下手册。 《远程控制参考》“使用的远程I/O”
ExtRespSet	未设置	
ExtCmdResult	未设置	
ExtError	未设置	
ExtResp_0-15	未设置	
ExtResp_16-31	未设置	
ExtResp_32-47	未设置	
ExtResp_48-63	未设置	
ExtResp_64-79	未设置	
ExtResp_80-95	未设置	
ExtResp_96-111	未设置	
ExtResp_112-127	未设置	

(*1) 输出CurrProg1, 2, 4, 8, 16, 32的当前或上一个功能编号。

功能名称	CurrProg1	CurrProg2	CurrProg4	CurrProg8	CurrProg16	CurrProg32
Main	0	0	0	0	0	0
Main1	1	0	0	0	0	0
Main2	0	1	0	0	0	0
Main3	1	1	0	0	0	0
			⋮			
Main60	0	0	1	1	1	1
Main61	1	0	1	1	1	1
Main62	0	1	1	1	1	1
Main63	1	1	1	1	1	1

0=OFF, 1=ON

(*2) 在以下情况下可使用远程功能。

- 设置为自动模式，且控制设备为远程设备。
- 设置为程序模式，且已启用远程I/O。

(*3) 有关详细信息，请参阅帮助或《Epson RC+ SPEL+ 语言参考》中的“Box”。

(*4) 有关详细信息，请参阅帮助或《Epson RC+ SPEL+ 语言参考》中的“Plane”。

(*5) 根据SelRobot中所选的状态，机器人状态输出如下。

在SelRobot中更改条件后输入信号前，等待至少40 ms。

名称	输入SelRobot时的(SelRobot1- SelRobot16)条件	
	0: 选择所有机器人	1 - 16: 选择机器人编号
MotorsOn	至少有一台机器人开启时开启。	所选机器人的电机开启时开启。
AtHome	所有机器人处于原点位置时开启。	所选机器人处于原点位置时开启。
PowerHigh	至少有一台机器人为高功率模式时开启。	所选机器人为高功率模式时开启。
MCalReqd	至少有一台机器人没有执行MCal时开启。	所选机器人没有执行MCal时开启。

(*6) VT系列为无效。

(*7) 输出信息为Real格式。

(*8) 输出用户创建人物的总负载系数。有关CPU负载系数的详细信息，请参阅任务管理器。

(*9) 机器人报警信息中出现报警时开启信号。

(*10) 机械手需要润滑的零件，请参照维护手册中的“润滑脂加注”的内容。

(*11) 不建议使用EStopOn，因为紧急停止状态下的输出和控制器断电状态下的输出状态不一致。请指定EStopOff输出紧急停止状态。

(*12) 由于每5分钟监测一次电池报警和润滑油报警的发生，控制器的报警发生和输出的时序不同。可能会在控制器报警后不超过5分钟之后输出。

在启用“零件消耗管理”功能时，当控制器和机械手发生电池报警和润滑油报警时，Alarm将变为开启状态。有关消耗品零件的管理，请参照维护手册中的“报警功能”的内容。

(*13) Error, SError, Warning输出和相应的状态编号、错误编号对照如下。

输出功能名称	错误编号
Error	1000~8999
SErrror	9000~9999
Warning	410~999

有关状态编号和错误编号的详细信息，请参阅《状态代码和错误代码》手册。

14.2 时序规格

14.2.1 远程输入信号的注意事项

下图指示控制器主要操作的时序。

所示的时间长度(持续时间)应只作为参考值引用,因为实际的时序值因运行任务的数量以及机器人的CPU速度而异。输入信号时要仔细检查,并参考以下图表中的时序相关性。

在系统设计期间,确保一次只执行一个远程输入操作,否则将发生错误。

检测到的输入信号脉冲宽度必须为25 ms以上。

[单位: ms]

14.2.2 操作执行顺序的时序图

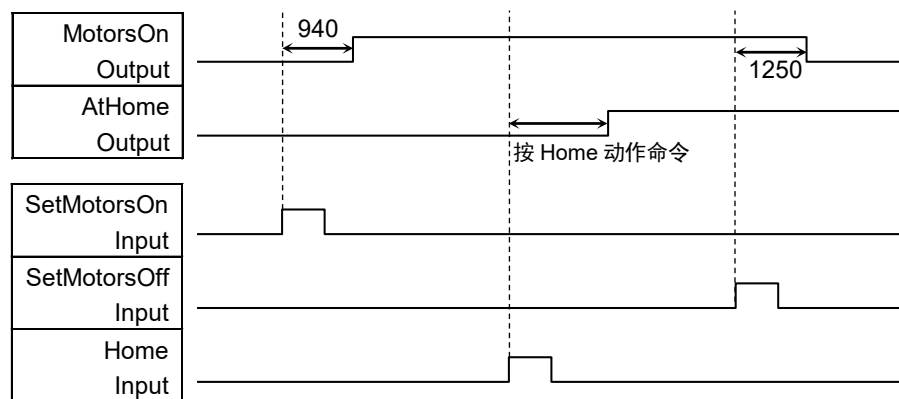

14.2.3 程序执行顺序的时序图

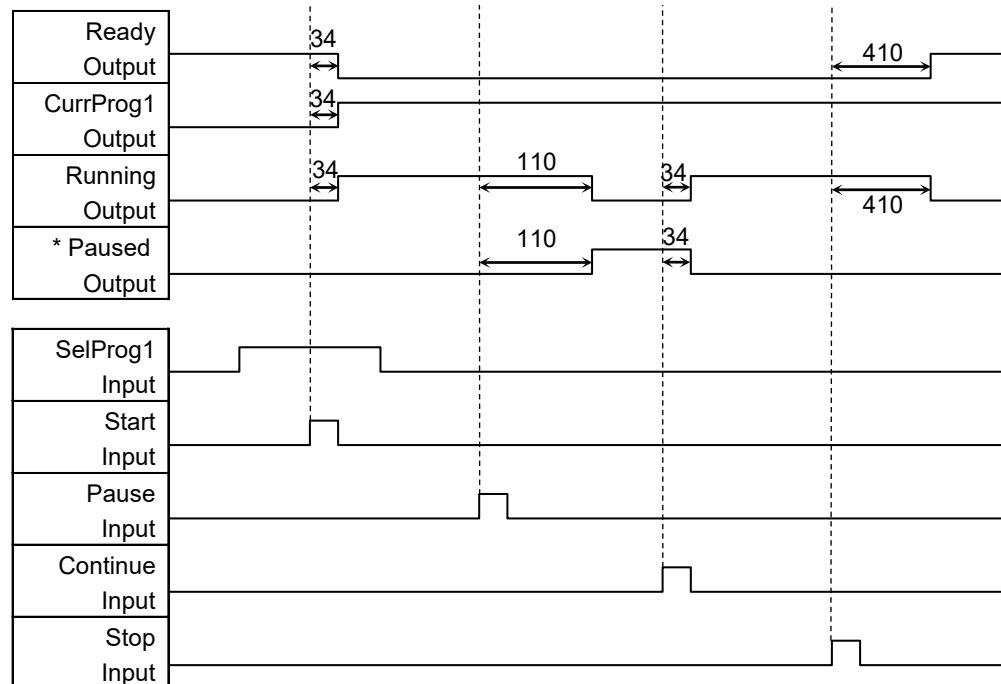

* 持续时间因快速暂停(QP)设置以及程序在暂停输入时的操作状态而异。

14.2.4 安全防护门输入顺序的时序图

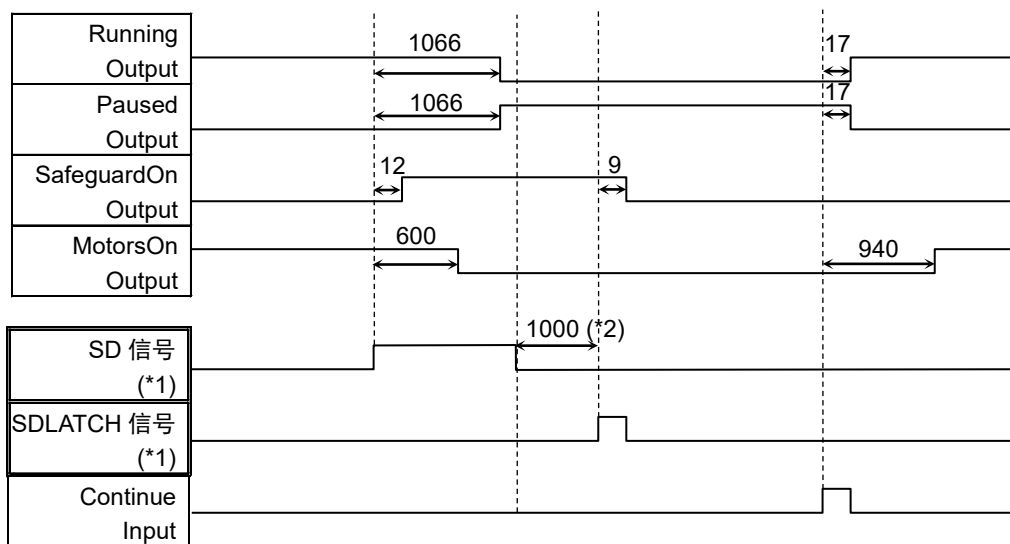

- (*1) 是一个逻辑信号，用于说明控制器内部处理的时序。有关输入信号名称和动作条件，请参考“12.3 引脚分配”。
- (*2) 如果SD信号和SDLATCH信号之间的输入间隔过短，可能发生由颤振导致的错误9626。

14.2.5 紧急停止顺序的时序图

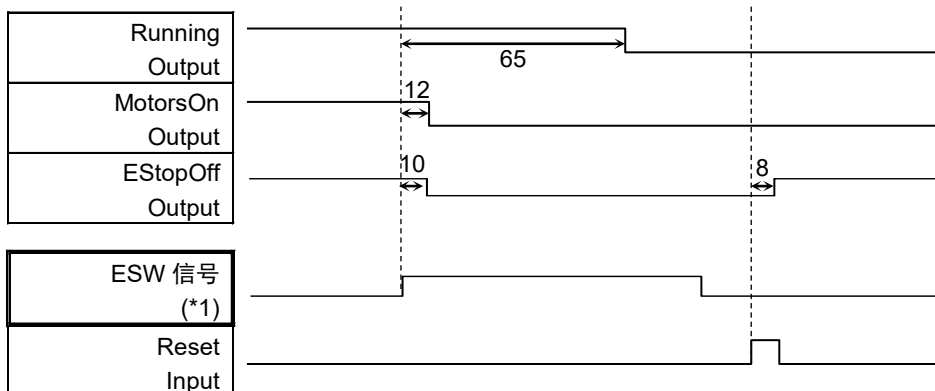

- (*1) 是一个逻辑信号，用于说明控制器内部处理的时序。有关输入信号名称和动作条件，请参考“12.3 引脚分配”。

15. SD卡槽



- 请勿使用除附件以外的任何SD卡。
若使用其他SD卡，系统可能无法正常运行。
- SD卡仅可用于机器人系统。
SD卡仅针对机器人系统进行写入。无法用于读取/写入数据。
若在SD卡上写入数据，系统可能无法正常运行。
- 请由接收了专业培训的人员更换SD卡。有关详细信息，请参阅《安全手册》中“培训”的内容。

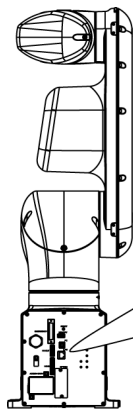

标准型规格、洁净型规格

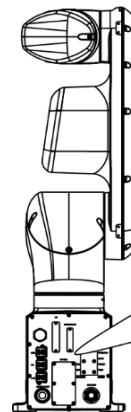
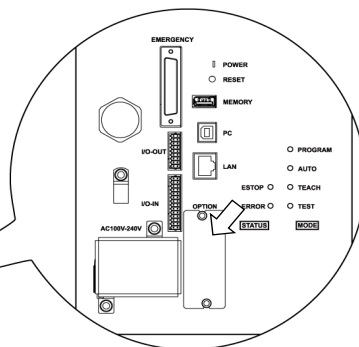

防护型规格

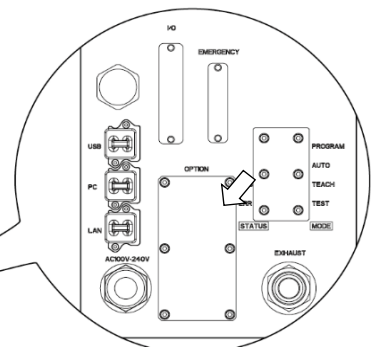

(选件槽内部)

SD卡槽是用于插入SD卡的插槽。
操作机器人的固件写入在SD卡上。

有关更换方法，请参阅《VT系列维护手册》“18.6 更换SD卡”。



SD卡的安装方向因产品出厂时间而异，请注意。

16. 现场总线I/O

VT系列现场总线I/O支持以下型号。

DeviceNet™	CC-Link
PROFIBUS-DP	PROFINET
EtherNet/IP™	EtherCAT®
Modbus	

详情请参阅以下手册。

《机器人控制器选件 现场总线I/O》

《Epson RC+ 用户指南》“Fieldbus Slave I/O”

现场总线I/O模块的安装方法，请参考以下手册。

《VT系列维护手册》“现场总线 I/O”

17. 限制事项

VT系列机械手有无法使用的命令和执行后会报错的命令。

但是在建制程序时不会报错。

并且有部分功能不可用。

17.1 无法使用命令

以下命令及功能不可用。

AbortMotion	中止动作命令，并将正在进行的任务转为错误状态。
Toff	关闭LCD上的执行行显示。
Ton	指定一项任务，以在LCD上显示执行行。
ShutDown	关闭Epson RC+并选择性地关闭或重启Windows。
WindowsStatus	返回Windows启动状态。

17.2 指定RS-232C时命令会引起动作错误

如果指定控制器的RS-232C，以下命令/功能会引起动作错误。

Input #	允许从文件、通信端口或数据库接收字符串或数值数据，并将其存储在一个或多个变量中。
Print #	将数据输出到指定的文件，通信端口，数据库，设备。
Line Input #	从文件，通信端口，数据库，设备读取一行中的数据。
Lof	确认指定的RS-232或TCP/IP端口的缓冲区是否具有任何数据行。
Read	读取来自文件或通信端口的字符。
ReadBin	读取来自文件或通信端口的二进制数据。
Write	在不终止行终止器的情况下将字符写入文件或通信端口。
WriteBin	将二进制数据写入文件或通信端口。

17.3 命令引起错误

17.3.1 传送带跟踪命令

如果执行传送带跟踪命令/功能，将发生动作错误。

Cnv_AbortTrack	中断传送器CuePoint的动作命令。
Cnv_Accel 函数	返回传送器跟踪前的加速度和减速度的设置值
Cnv_Accel	设置传送器跟踪前的加速度和减速度的设置值
Cnv_AccelLim	设置传送器跟踪后的加速度和减速度的设置值
Cnv_AccelLim函数	设置传送器跟踪后的加速度和减速度的设置值
Cnv_Adjust	设置是否执行获取传送带的跟踪延迟校正值的操作
Cnv_AdjustClear	清除传送带的跟踪延迟的校正值
Cnv_AdjustGet函数	返回传送带的跟踪延迟的校正值
Cnv_AdjustSet	设置清除传送带的跟踪延迟的校正值
Cnv_Downstream函数	返回传送器的下游限值的设置值。
Cnv_Downstream	设置传送器的下游限值的设置值。
Cnv_Fine函数	返回指定传送器的跟踪完成判断范围的设置。
Cnv_Fine	设置和显示相对于指定传送器的传送器跟踪完成判断范围。

Cnv_Flag函数	返回跟踪停止线的跟踪状态。
Cnv_Mode函数	返回传送器的设置模式的设置值。
Cnv_Mode	设置传送器的设置模式的设置值。
Cnv_Name\$函数	返回指定传送器的名称。
Cnv_Number函数	返回指定传送器的名称的传送器编号。
Cnv_OffsetAngle	设置传送器队列数据的偏移值。
Cnv_OffsetAngle函数	返回传送器队列数据的偏移值。
Cnv_Point函数	将传感器坐标值转换为传送器坐标值并返回。
Cnv_PosErr函数	返回当前tracking位置与目标的位置偏差。
Cnv_PosErrOffset	设置一个值,用于修正当前跟踪位置和目标位置之间的偏差
Cnv_Pulse函数	返回传送器的当前位置的脉冲。
Cnv_QueueAdd	在传送器队列数据中添加点数据。
Cnv_QueueGet函数	从指定传送器队列数据中返回点数据。
Cnv_QueueLen函数	返回指定传送器队列数据的数量。
Cnv_QueueList	显示指定传送器队列数据一览。
Cnv_QueueMove	使上游传送器的队列数据移至下游传送器的队列中。
Cnv_QueueReject	设置和显示防止传送器重复注册的最小距离。
Cnv_QueueReject函数	返回防止传送器队列重复注册的距离。
Cnv_QueueRemove	从传送器队列数据中删除队列数据。
Cnv_QueueUserData	显示和设置与队列入口相关的用户数据。
Cnv_QueueUserData函数	返回与队列入口相关的用户数据。
Cnv_RobotConveyor函数	返回跟踪中的传送器编号。
Cnv_Speed函数	返回传送器的动作速度。
Cnv_Trigger	锁定传送器的当前位置,以便执行下面的Cnv_QueueAdd语句。
Cnv_Upstream函数	返回传送器的上游限值的设置值。
Cnv_Upstream	设置传送器的上游限值的设置值。

17.3.2 PG命令

如果执行PG命令,将发生动作错误。

PG_FastStop	立即停止PG轴。
PG_LSpeed	当PG轴开始加速以及完成减速时,设置时间的脉冲速度。
PG_Scan	启动PG机器人轴的连续旋转动作。
PG_SlowStop	缓慢地停止PG轴的连续旋转。

17.3.3 R-I/O命令

如果执行R-I/O命令/功能,将发生动作错误。

LatchEnable	通过R-I/O输入启用/禁用机器人位置的锁定功能。
LatchState Function	使用R-I/O返回机器人位置的锁定状态。
LatchPos Function	使用R-I/O输入信号返回锁定的机器人位置。
SetLatch	使用R-I/O输入设置机器人位置的锁定功能。

17.3.4 力传感命令

如果执行力传感命令/功能，将发生动作错误。

Force_Calibrate	为当前力传感器的所有轴设置零偏移。
Force_ClearTrigger	清除当前力传感器的所有触发器状态。
Force_GetForces	返回一个阵列中所有力传感器的力与转矩。
Force_GetForce Function	返回指定轴的力。
Force_Sensor	设置当前任务的当前力传感器。
Force_Sensor Function	返回当前任务的当前力传感器。
Force_SetTrigger	为Till命令设置力触发器。

17.3.5 机器人控制命令

ROTOK Function	返回在给目标坐标发送动作命令时，是否可以添加ROT修改器参数
DiffToolOrientation Function	返回工具坐标系中各坐标轴形成的角度 * 仅在指定了COORD_ALL时会报错。指定COORD_ALL以外的值均可执行。
DiffPoint Function	返回2个指定点之间的差值

17.3.6 其他(FineDist)

无法使用命令: FineDist

即使在使用FineDist的情况下，机器人也通过设置Fine的值确定位置。

Fine	指定并显示定位错误限制。(单位: 脉冲)
FineDist	指定并显示定位错误限制。(单位: mm)

17.3.7 其他(HealthCalcPeriod)

无法使用命令: HealthCalcPeriod

部件消耗命令信息计算“剩余时间”的期限为一天以及无法更改。

HealthCalcPeriod	设置部件消耗命令的计算期限。
HealthCalcPeriod Function	返回部件消耗命令的计算期限。

17.3.8 其他(ChDisk)

无法在ChDisk命令中指定USB选项。

17.4 功能限制

以下部分功能不可用。

17.4.1 TP3

您无法使用程序创建功能。如果执行创建功能，将发成错误结束程序。其他功能均可以使用。

17.4.2 循环处理

如果创建的机器人控制程序有多任务组成，且部分任务还具有无限循环的特点，系统会变得不稳定，与Epson RC+的连接可能会断开。

控制器检测到无限循环任务。如果检测到有影响系统的可能性，则会发生以下错误并停止程序。

如果出现错误，请修改程序，并确认不会发生无限循环。

错误代码	: 2556
错误信息	: 检测到过度循环。 请减少循环任务或重新设置Wait
解决方法	: 尽量避免使用无限循环或类似无限循环的处理。

如果执行需要循环的计算或等待I/O信号时，请在循环处理中执行Wait或类似命令，避免占用CPU。

如果在循环处理中执行包含Wait的命令(Wait命令，机器人操作命令,Print命令,NetWait命令等)，则不会出现问题。

NOTE: 以下情况将发生无限循环
在Loop内仅写入操作命令、分配命令以及I/O检查命令等，不包含Wait的命令。

例1: 输入端口“0”开启时，打开输出端口“2”

可能引起错误的程序示例

```
Do
  If Sw(0) = On Then
    On(2)
  Exit Do
EndIf
Loop
```

正确示例

```
Wait Sw(0) = On
On(2)
```

例2: 通过循环结构执行大量计算时**可能引起错误的程序示例**

```

For i = 0 To 10000
  For j = 0 To 10000
    a = a + 1
  Next
Next

```

正确示例

```

For i = 0 To 10000
  For j = 0 To 10000
    a = a + 1
  Next
  Wait 0.01 ' 执行等待以免占用 CPU
Next

```

17.4.3 按CV1/CV2进行相机搜索

如果使用CV1/CV2，并且满足以下两个条件，那么您可能无法通过VT系列机器人使用相机搜索功能。

- 通过USB连接PC和VT系列机器人
- 当VT系列机器人的默认网关配置为None或“0.0.0.0”时。

当您无法使用相机搜索时，请手动输入CV1/CV2的IP地址。

有关相机搜索的更多详细信息，请参阅以下内容。

《Vision Guide Hardware & Setup》
设置篇: CV1/CV2摄像机配置

17.4.4 恢复备份控制器数据的功能

由虚拟控制器获得的备份控制器功能无法恢复至VT系列机器人。

NOTE : 由实体设备获得的备份控制器功能可以恢复至VT系列机器人。

17.5 仅可用于直流规格机器人的命令

以下命令仅可用于直流规格机器人。如果在交流规格机器人中使用，则会发生错误。

```
CtrlInfo (15)
```

获取直流电源电压（比输入电压大100倍）

例：

```
Do
  Voltage = CtrlInfo(15) / 100.0 ' 获取电压值

  if Voltage < 43 then
    print "Voltage became under 43V"
  endif

  Wait 1
Loop
```

NOTE



使用命令时，务必在监视电压的同时，在适当的电压范围内操作机器人。

18. 错误代码

错误代码的详细信息，请参阅以下手册。

《状态代码和错误代码》

定期维护

请进行定期维护防止故障产生，确保安全使用。

本章介绍定期维护的周期和内容。

请按照计划进行维护检查。

1. VT6L 机械手的定期维护

请进行定期维护防止故障产生，确保安全使用。
本章介绍定期维护的周期和内容。
请按照计划进行维护检查。

1.1 维护检查

1.1.1 维护检查进度表

检查项目分为日常, 1个月, 3个月, 6个月, 12个月5个阶段。并按阶段追加项目。
其中, 1个月的运转通电时间超过250小时时, 请按250小时, 750小时, 1500小时, 3000小时追加检查项目。

	检查项目					
	日常检查	1个月检查	3个月检查	6个月检查	12个月检查	检修(更换)
1个月 (250 h)	请每天进行检查	√				
2个月 (500 h)		√				
3个月 (750 h)		√	√			
4个月 (1000 h)		√				
5个月 (1250 h)		√				
6个月 (1500 h)		√	√	√		
7个月 (1750 h)		√				
8个月 (2000 h)		√				
9个月 (2250 h)		√	√			
10个月 (2500 h)		√				
11个月 (2750 h)		√				
12个月 (3000 h)		√	√	√	√	
13个月 (3250 h)		√				
∴		∴	∴	∴	∴	∴
20000 h					√	

h = 小时

1.1.2 检查内容

检查项目

检查项目	检查部位	日常检查	1个月检查	3个月检查	6个月检查	12个月检查
确认螺栓是否松动	夹具安装螺栓	√	√	√	√	√
	机械手安装螺栓	√	√	√	√	√
确认接头是否松动	机械手外侧(连接板等)	√	√	√	√	√
确认是否有外部缺陷 清除附着的灰尘	机械手整体	√	√	√	√	√
	外部电缆		√	√	√	√
确认是否有变形或位置偏移	安全防护等	√	√	√	√	√
确认制动器是否正常工作	第1关节~第6关节的制动器	√	√	√	√	√
确认是否有异响或异常振动	整体	√	√	√	√	√
确认电源是否正常工作	控制器	-	-	-	-	√
确认紧急停止和安全门性能	紧急停止按钮	-	-	-	-	√
	安全门	-	-	-	-	√

检查方法

检查项目	检查方法
确认螺栓是否松动	使用六角扳手，检查夹具和机械臂的安装螺栓是否松动。 如果发生松动，请参考“1.3 紧固内六角螺栓”并使用正确的扭矩重新拧紧螺栓。
确认接头是否松动	检查接头是否松动。 如果接头松动，请重新连接以免脱落。
确认是否有外部缺陷 清除附着的灰尘	检查机械手的外观，如果附着灰尘，请进行清洁。 检查电缆外观，如果有划痕，请确认是否断线等损坏。
确认是否有辨性或位置偏移	检查安全防护装置等是否发生错位。 如果有错位，请恢复到原来的位置。
确认制动器是否正常工作	检查当电机关闭时，轴部不会因重力下降。 当电机关闭且未启用制动解除开关时，轴部发生下降，请咨询经销商。 如果操作制动解除开关无法解除制动，也请咨询经销商。
确认是否有异响或异常振动	检查机械手动作时是否有异响或异常振动。 如果发现有任何异常，请咨询经销商。
确认电源是否正常工作	关闭并重新启动电源，检查是否有任何错误。
确认紧急停止开关性能	在电机通电时，按下紧急停止开关，检查电源单元顶部的LED灯熄灭，且控制器上的ESTOP LED亮起。如果有连接Epson RC+，请检查状态栏中显示“紧急停止”。
确认安全门性能	在电机通电时，打开安全门，检查电源单元顶部的LED灯熄灭。如果有连接Epson RC+，请检查状态栏中显示“安全门”。

1.2 检修(更换部件)

请由受过专业培训的人员进行检修个更换部件的操作。

有关培训的详细信息，请参阅《安全手册》“培训”。

有关检修的详细信息，请参阅《维修手册》。

1.3 紧固内六角螺栓

在需要机械强度的位置使用内六角螺栓(以下简称螺栓)。组装时，按下表所示的紧固扭矩紧固这些螺栓。

除了特别指定的情况之外，在本手册记载的作业中重新紧固这些螺栓时，请使用扭矩扳手等紧固到下表所示的紧固扭矩值。

螺栓	紧固扭矩值
M3	2.0 ± 0.1 N·m (21 ± 1 kgf·cm)
M4	4.0 ± 0.2 N·m (41 ± 2 kgf·cm)
M5	8.0 ± 0.4 N·m (82 ± 4 kgf·cm)
M6	13.0 ± 0.6 N·m (133 ± 6 kgf·cm)
M8	32.0 ± 1.6 N·m (326 ± 16 kgf·cm)
M10	58.0 ± 2.9 N·m (590 ± 30 kgf·cm)
M12	100.0 ± 5.0 N·m (1,020 ± 51 kgf·cm)

为止动螺丝时，请参阅下述内容。

止动螺丝	紧固扭矩值
M4	2.4 ± 0.1 N·m (26 ± 1 kgf·cm)
M5	4.0 ± 0.2 N·m (41 ± 2 kgf·cm)

如图所示，按对角线的顺序固定配置在圆周上的螺栓。

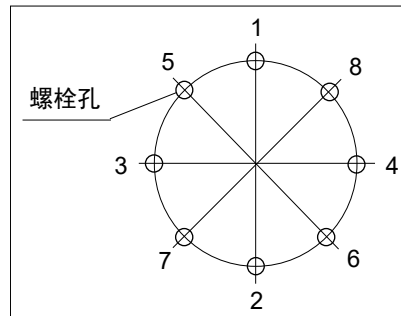

固定时，请勿一次性紧固螺栓，而要用六角扳手分2、3圈紧固，然后使用扭矩扳手等按上表所示的紧固扭矩值进行紧固。然后使用扭矩扳手按上表所示的紧固扭矩值进行紧固。

Appendix

本章记载了各型号机械手的规格和停止时间、停止距离的数据。

Appendix A: 规格表

VT6L 规格表

项目			规格			
型号			VT6-A901*	VT6-A901*R	VT6-A901*W	
机型名称			VT6L			
安装类型 *1			台面安装	吊顶安装	侧壁安装	
重量	DC	标准型规格	40 kg: 89 lbs. (不包括电缆重量)			
	AC	标准型规格 洁净型规格				
		防护型规格	42 kg: 92 lbs. (包括电缆重量)			
驱动方式		所有关节	AC伺服电机			
最大操作速度 *2	第1关节		166.2度/秒			
	第2关节		122.5度/秒			
	第3关节		141.2度/秒			
	第4关节	AC	标准型规格 洁净型规格	268.7度/秒		
			防护型规格	188.1度/秒		
	DC	标准型规格	296.8度/秒			
		第5关节		293.2度/秒		
	第6关节	AC	标准型规格 洁净型规格	293.2度/秒		
			防护型规格	234.5度/秒		
			DC	标准型规格	234.5度/秒	
最高合成速度			4563 mm/秒			
重复精度		第1~第6关节	±0.1 mm			
最大动作区域			第1关节	±170度	±30度	
			第2关节	-160度~+65度		
			第3关节	-51度~+190度		
			第4关节	±200度		
			第5关节	±125度		
			第6关节	±360度		
最大脉冲范围			第1关节	±8488472	±1497966	
			第2关节	-9986438 ~ +4056990		
			第3关节	-2366604 ~ +8816759		
			第4关节	±8128764		
			第5关节	±4599018		
			第6关节	±13410735		
分辨率			第1关节	0.0000200度/脉冲		
			第2关节	0.0000160度/脉冲		
			第3关节	0.0000215度/脉冲		
			第4关节	0.0000246度/脉冲		
			第5关节	0.0000271度/脉冲		
			第6关节	0.0000268度/脉冲		

项目		规格	
电机的额定容量	第1关节	300 W	
	第2关节	300 W	
	第3关节	200 W	
	第4关节	100 W	
	第5关节	100 W	
	第6关节	100 W	
有效负载 *3	额定	3 kg	
	最大	6 kg	
允许力矩	第4关节	12 N · m (1.22 kgf · m)	
	第5关节	12 N · m (1.22 kgf · m)	
	第6关节	7 N · m (0.71 kgf · m)	
允许的装载惯性 *4 (GD ² /4)	第4关节	0.3 kg · m ²	
	第5关节	0.3 kg · m ²	
	第6关节	0.1 kg · m ²	
环境条件 *5	环境温度	5至40°C	
	环境相对湿度	10至80% RH (不得结露)	
	振动	4.9 m/s ² (0.5 G)以下	
噪声级 *6	L _{Aeq} = 70 dB (A)以下		
安装环境	标准型规格、洁净型规格 *7、防护型规格 (IP67) *8		
可设定值 ()为最大设定值	Speed	5 (100)	
	Accel *9	5, 5 (120, 120)	
	SpeedS	50 (2000)	
	AccelS *10	200 (10000)	
	Fine	10000, 10000, 10000, 10000, 10000, 10000 (65535, 65535, 65535, 65535, 65535, 65535)	
	Weight	3 (6)	
	Inertia	0.03 (0.1)	
动作控制	开发环境	Epson RC+	
	编程语言	SPEL+ (多任务机器人语言)	
	关节控制	标准 6 关节同时控制 数字交流伺服控制	
	定位控制	PTP (点对点控制) CP (连续轨径控制)	
	速度控制	PTP动作: 1至100%可编程范围 CP动作: 可编程 (手动输入的实际值。)	
	加速/减速控制	PTP动作: 1至100%可编程范围; 自动加/减速 CP动作: 可编程 (手动输入的实际值。)	
外部接口	EMERGENCY		
	I/O	标准 I/O (机器人后侧)	紧急停止: 内部/外部电源支持冗余 (类别 3) 安全防护门系统: 外部电源支持冗余 (类别3)
		远程 I/O (为标准 I/O 应用远程功能)	输入: 24 点 输出: 16 点 非极性, 支持漏型输入和源型输入
		输入: 8 点 程序, 3点 Start, Stop, Pause, Continue, Reset 输出: 8 点 Ready, Running, Paused, Error, SafeguardOn, SError, Warning, EStopOff	

项目		规格
	现场总线从站 (选件)	输入: 256 点 输出: 256 点 启用以仅再添加一个模块
	TP 连接端口	支持示教器 (选件: TP2, TP3, TP4)
	PC 连接端口	USB B 连接器 支持USB 2.0高速/全速
	USB 存储器 连接端口	USB A 连接器 支持USB 2.0高速/全速
	Ethernet 端口	支持 10/100 Mbps 最多可用 8 个端口
	重置开关	启用以重置系统
显示	模式显示LED	TEACH, AUTO, PROGRAM, TestMode, Error, E-STOP
控制器状态保存		保存至 USB 存储器 保存在 RC+ (PC)中

交流规格机器人

项目	规格
型号	VT6-A901S、VT6-A901C、VT6-A901P、VT6-A901SR、VT6-A901SW
电压	100 至 240 VAC
相数	单相
频率	50 / 60 Hz
瞬时停电时间	10 ms 以下
额定容量	1,200 VA
额定短路电流	5kA
最大负载电流	6.0A (200V 时) 12.0A (100V 时)
峰值电流 (AC 电源接通时)	最大 60A (2 ms 以下)
泄漏电流	最大 10 mA
接地电阻	TN 接地(100 Ω以下)

直流规格机器人

项目	规格
型号	VT6-A901S-DC
电压	48 VDC
适用电压	43 至 60 VDC (注意电压上升时不要超过该值。)
绝对最大额定值	72 VDC
峰值电流 (DC 电源接通时)	最大 40A (10 ms 以下)
额定容量	1200 W
最大负载电流	25A
接地方法	接地线和 DC 电源电缆 (-) 连接。

*1: 台面安装, 吊顶安装, 侧壁安装以外的安装类型为非标准型规格。直流规格机器人、洁净型规格和防护型规格仅可使用台面安装。

*2: 为PTP控制时

*3: 施加负载时请勿超过最大有效负载。

- *4: 如果重心位于各机械臂的中心。
如果重心未位于各机械臂的中心，则使用INERTIA命令设定偏心率。
- *5: 有关环境条件的详细内容，请参阅“3.1 环境”。
如果本产品在近似的最低温度的低温环境下使用时，或因节假日及夜间长时间暂停使用，可能会在重新开始运行时，因驱动器电阻较大而发生碰撞感知的错误。这种情况下，建议预热10分钟后再运行。
- *6: 测量时的条件如下所示：
操作条件 : 额定负载, 所有机械臂同时动作, 最大速度, 最大加減速度, VT6L: 占空比50%
测量位置 : 距离机器人后侧1000 mm处
- *7: 洁净型规格机器人中的排气系统从底座内部和机械臂外罩内部抽取空气。
底座装置中的裂缝或任何开口均会导致机械臂外部部件中的负压损失，进而增加灰尘排放。
清洁度等级 : ISO级4 (ISO14644-1)
排气端口 : ø12 mm空气管用的接头
60 L/min真空
排气管 : 聚氨酯管外径ø12 mm (内径ø8 mm)
- *8: 防护型规格机器人的保护等级为IP67 (IEC标准)。机器人可在灰尘、水和水溶性切削油可能掉落到机器人上的环境中使用。
但请注意以下事项：
 - 机器人未经防锈处理。请勿在可能接触到腐蚀性液体的环境中使用机器人。
 - 不能使用有机溶剂、酸、碱和氯切削液等会降低密封材料性能的液体
 - 机器人无法用于水下操作。
 <参阅>
 - IEC标准的IP67
 [对固体物体侵入的保护等级]
 完全防尘。
 [对液体的保护等级]
 当机器人处于表面距离水面0.15 m、最低点距离水面1 m的位置被浸在水中30分钟时，可防护会产生不利影响水量的浸入。(在机器人停止时测试。)
- *9: 在一般用途中，加速设置100是最佳设置，可在定位时维持加速和振动的平衡。虽然加速设定值可更大于100，但建议除非必要动作，否则尽量减少使用较大值，因为机器人持续以较大加速设定操作可能会大幅缩短产品寿命。
- *10: 最大加速设定值因负载而异。有关详细内容，请参考下表。
设定超过最大加速值将会产生错误。在这种情况下，请检查设定值。

最大加速设定值

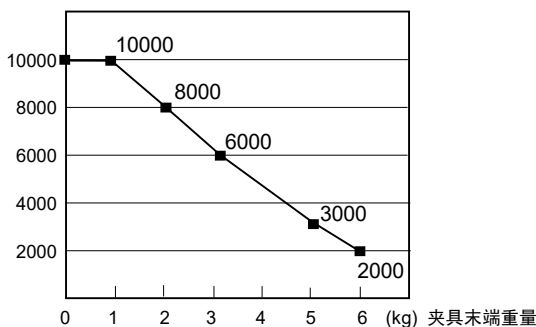

Appendix B: 紧急停止时的停止时间和停止距离

以下是每个机型在紧急停止时的停止时间和停止距离的图表。

停止时间是指，下图中“停止时间”对应的部分。请根据机器人的安装环境和动作，确保安全作业。

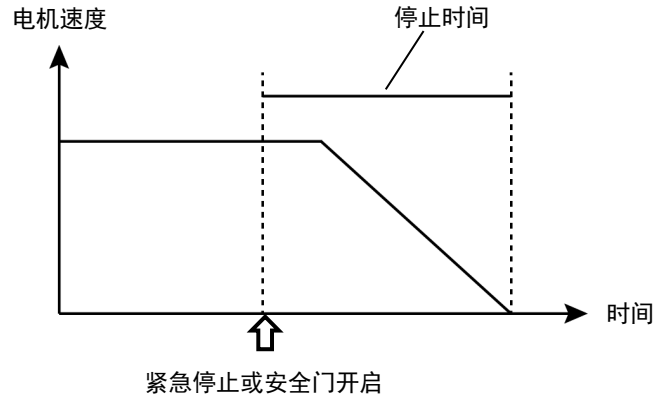

条件：

停止时间和停止距离，因机器人设置的参数(设定值)而异。本节中的图表的测试条件如下。

Accel : 100, 100
其他 : 默认值

图例说明：

图表分别显示各Weight设定值(最大负载的100%、约66%、约33%的值，以及额定负载值)。

横轴 : 手臂速度 (Speed设定值)
纵轴 : 各手臂速度下的停止时间和停止距离
Time[sec] : 停止时间 (秒)
Distance[deg] : 停止距离 (度)

VT6L 紧急停止时的停止时间和停止距离

VT6-A901**: J1(台面安装, 吊顶安装)

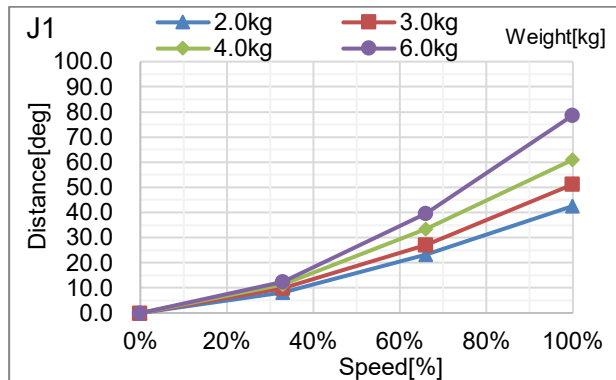
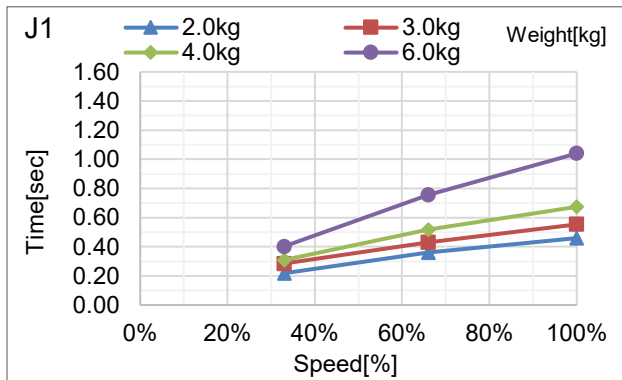

VT6-A901**: J2(台面安装, 吊顶安装)

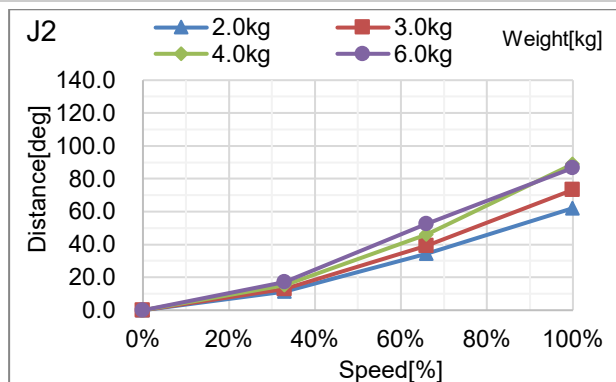
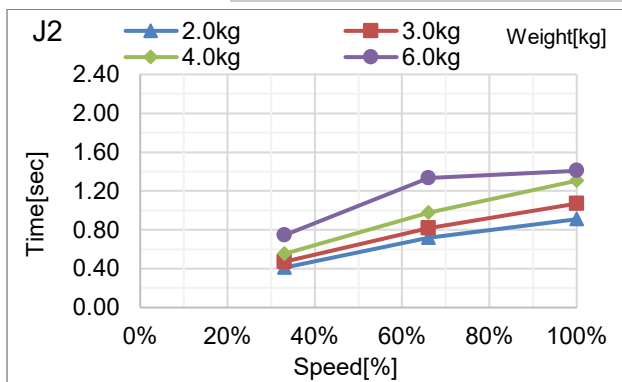

VT6-A901**: J3(台面安装, 吊顶安装)

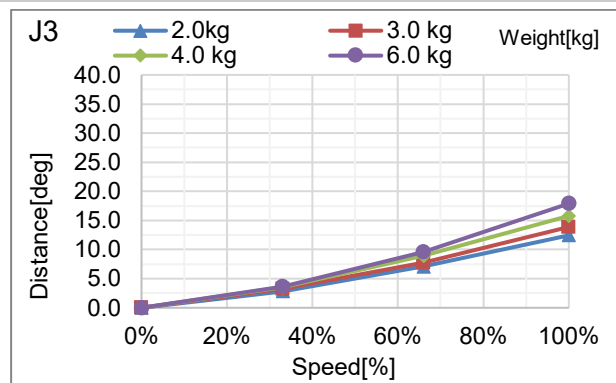
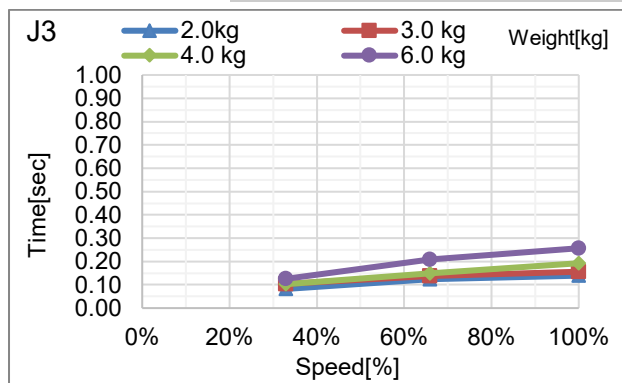

VT6-A901**: J4(台面安装, 吊顶安装)

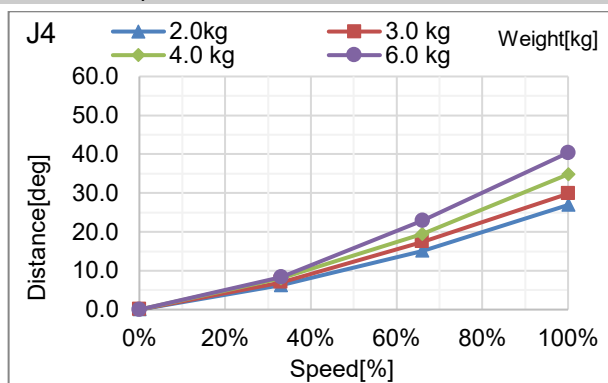
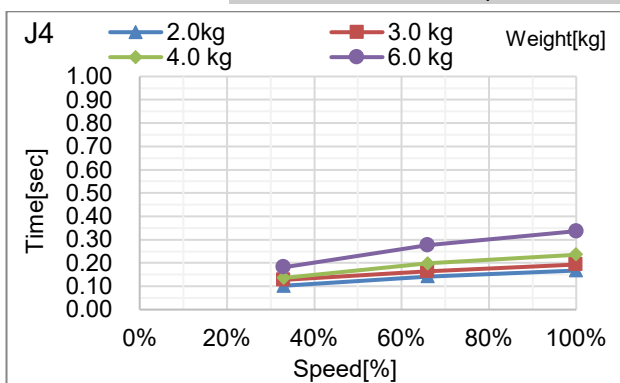

VT6-A901**: J5(台面安装, 吊顶安装)

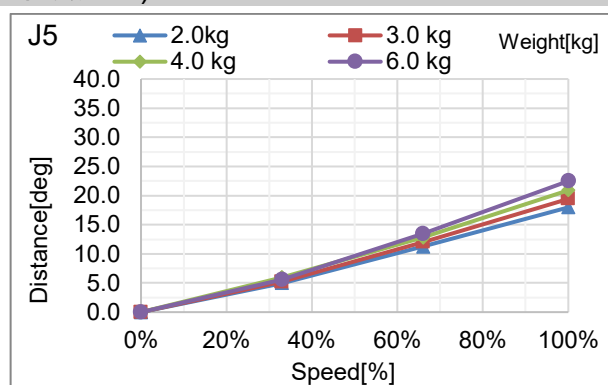
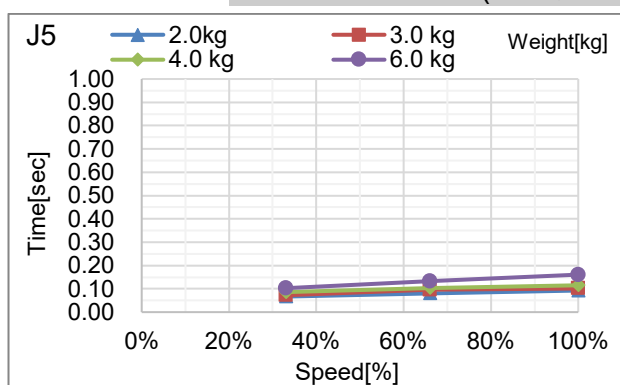

VT6-A901**: J6(台面安装, 吊顶安装)

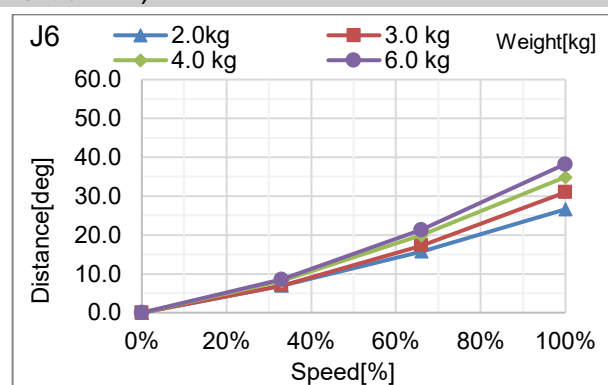
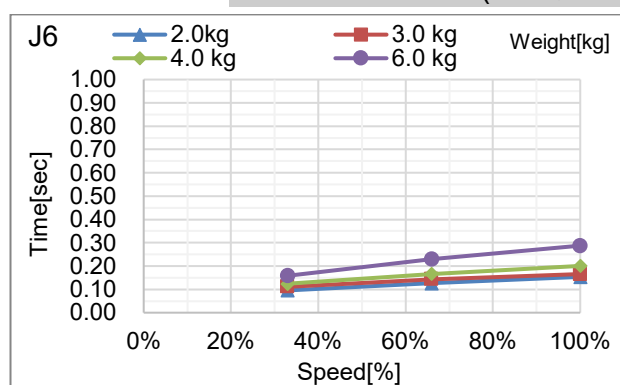

VT6-A901**: J1(侧壁安装)

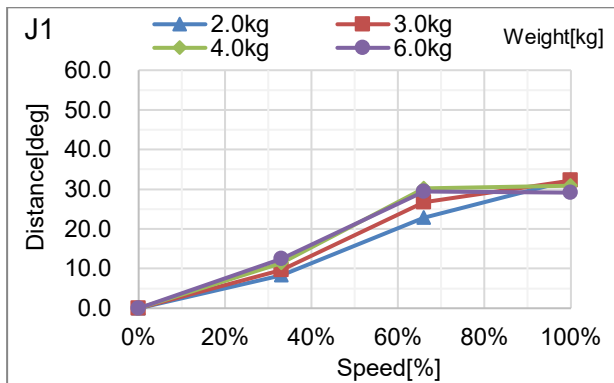
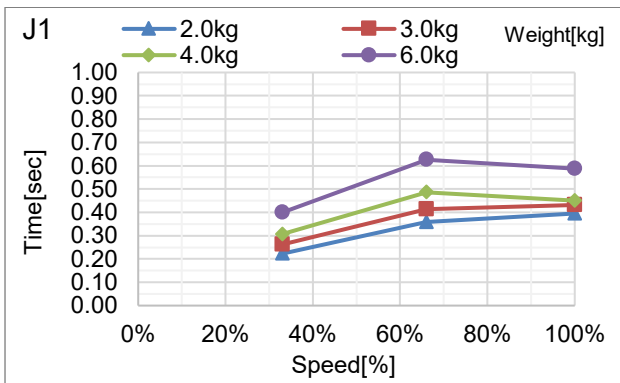

VT6-A901**: J2(侧壁安装)

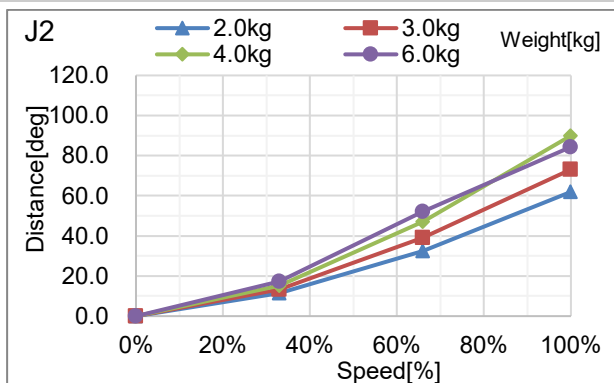
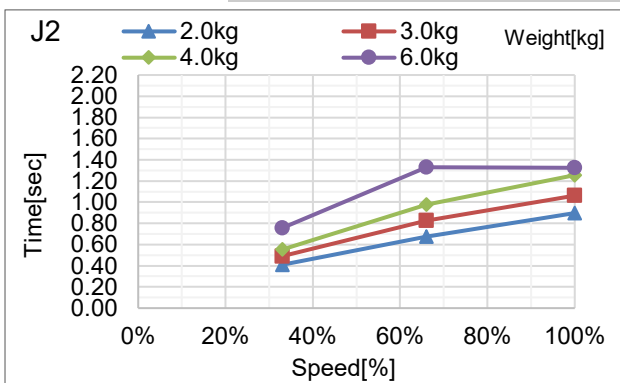

VT6-A901**: J3(侧壁安装)

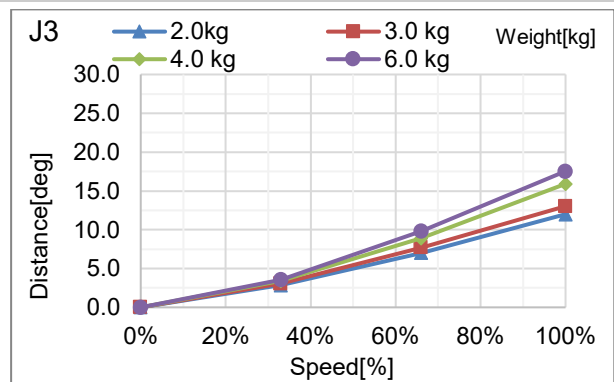
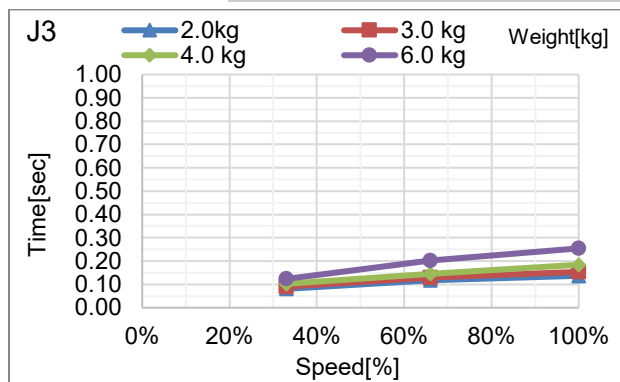

VT6-A901**: J4(侧壁安装)

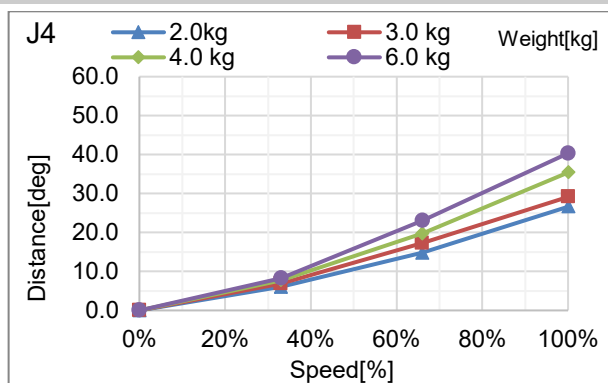
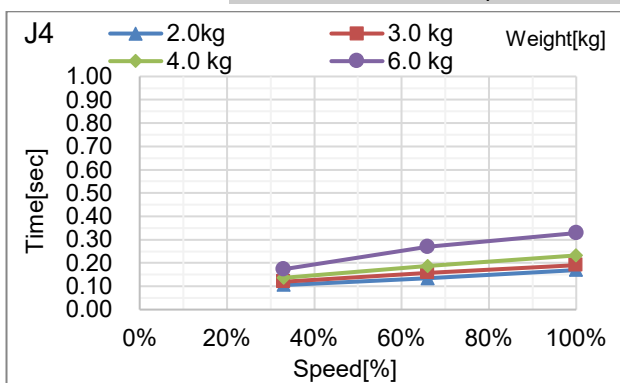

VT6-A901**: J5(侧壁安装)

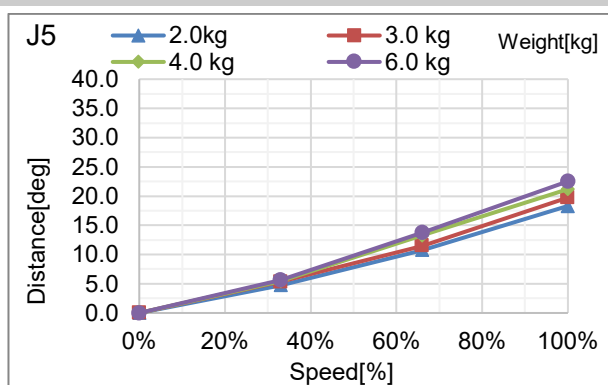
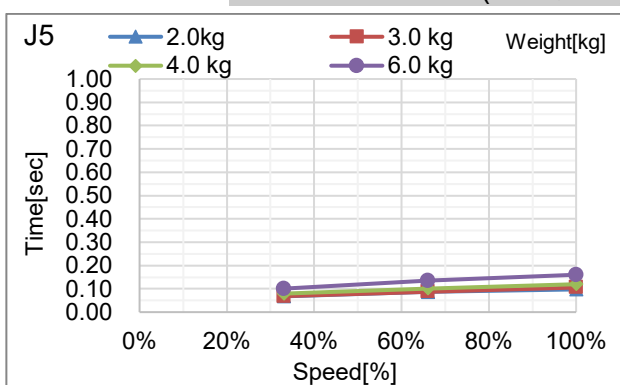

VT6-A901**: J6(侧壁安装)

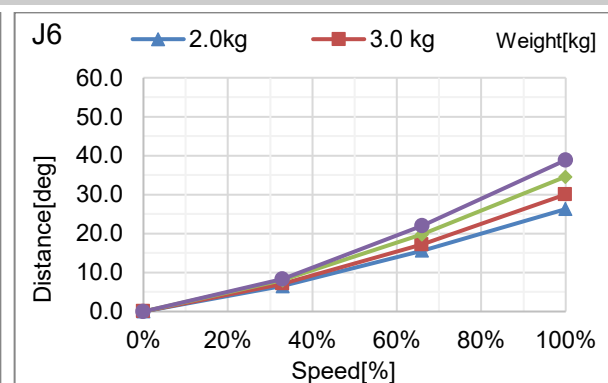
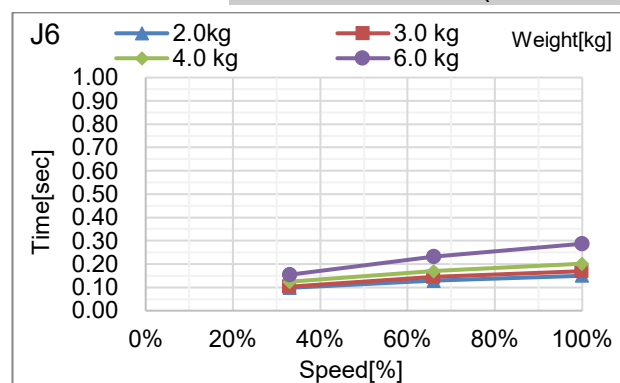

Appendix C: 安全门开启时的停止时间和停止距离

以下是每个机型在安全门开启时的停止时间和停止距离的图表。

停止时间是指，下图中“停止时间”对应的部分。请根据机器人的安装环境和动作，确保安全作业。

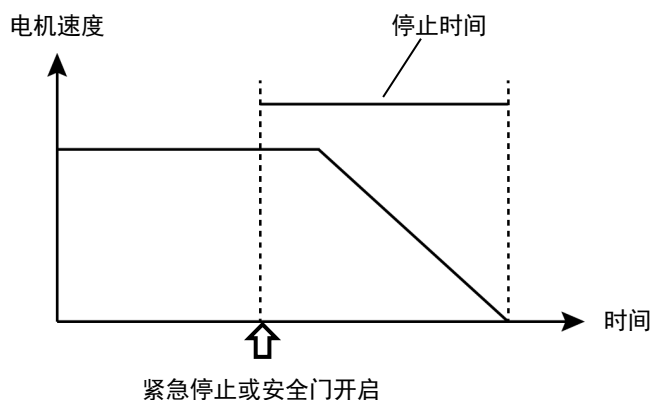

条件：

停止时间和停止距离，因机器人设置的参数(设定值)而异。本节中的图表的测试条件如下。

Accel : 100, 100
其他 : 默认值

图例说明：

图表分别显示各Weight设定值(最大负载的100%、约66%、约33%的值，以及额定负载值)。

横轴 : 手臂速度 (Speed设定值)
纵轴 : 各手臂速度下的停止时间和停止距离
Time[sec] : 停止时间 (秒)
Distance[deg] : 停止距离 (度)

VT6L 安全门开启时的停止时间和停止距离

VT6-A901**: J1(台面安装, 吊顶安装)

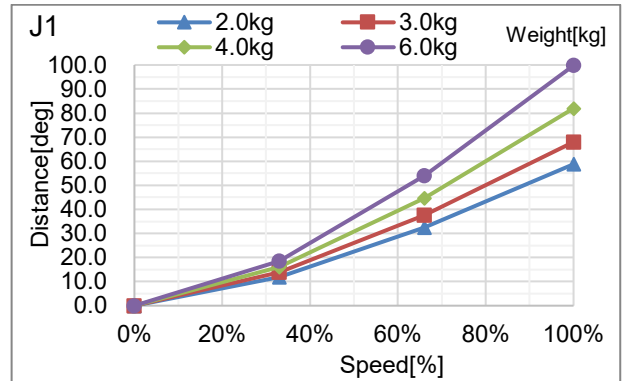
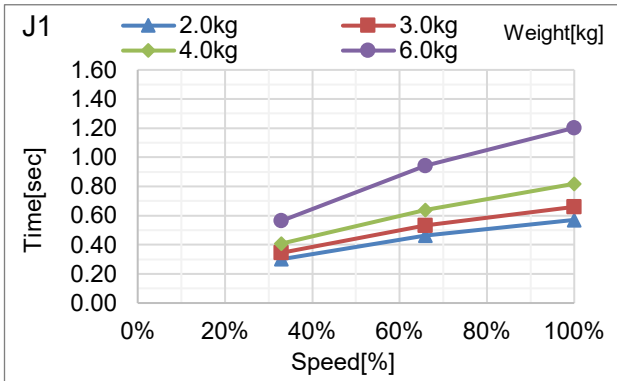

VT6-A901**: J2(台面安装, 吊顶安装)

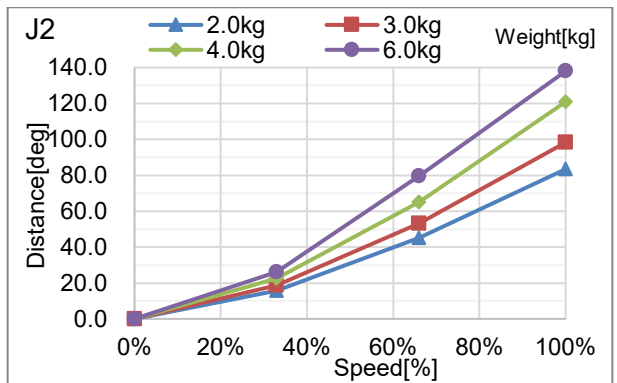
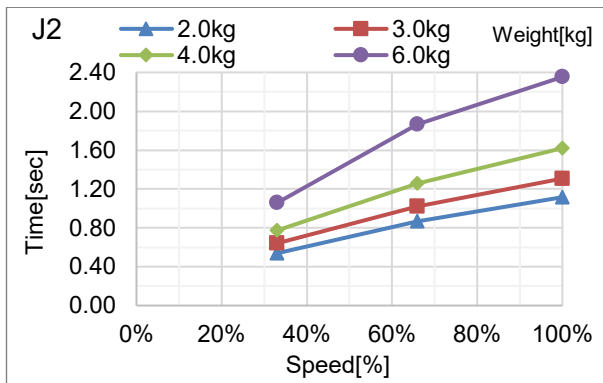

VT6-A901**: J3(台面安装, 吊顶安装)

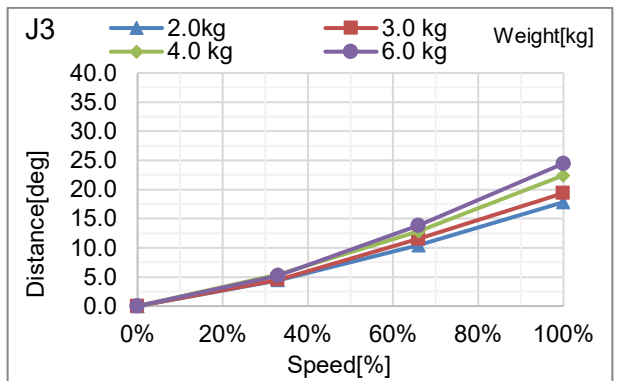
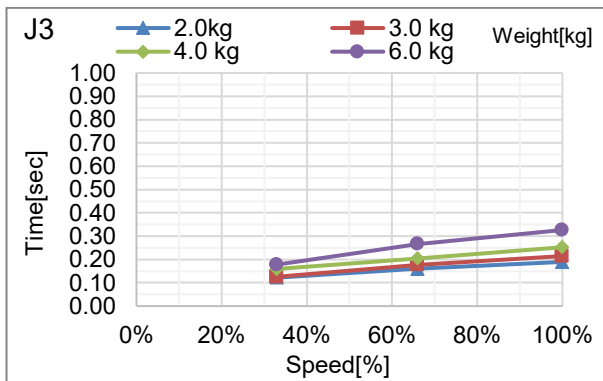

VT6-A901**: J4(台面安装, 吊顶安装)

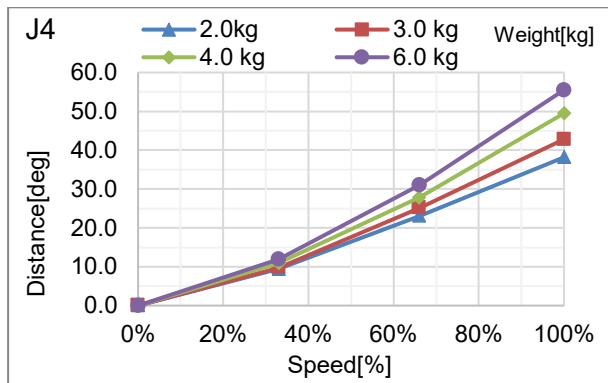
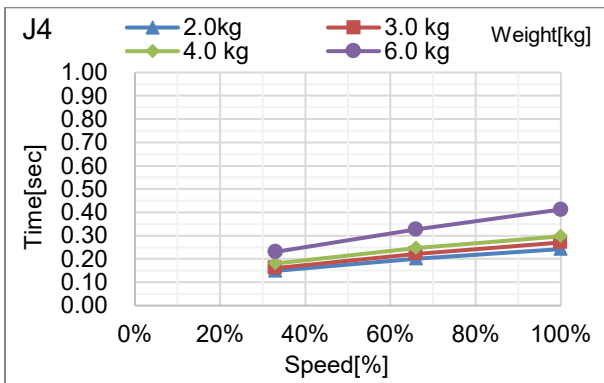

VT6-A901**: J5(台面安装, 吊顶安装)

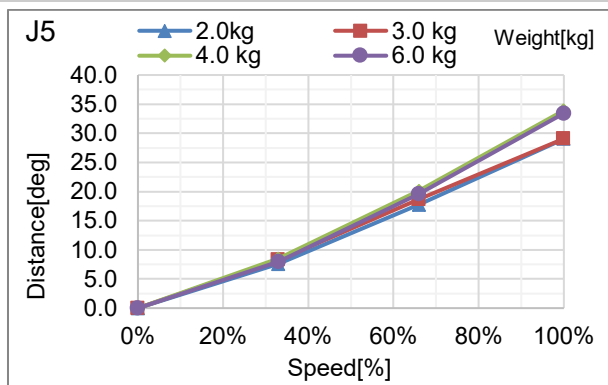
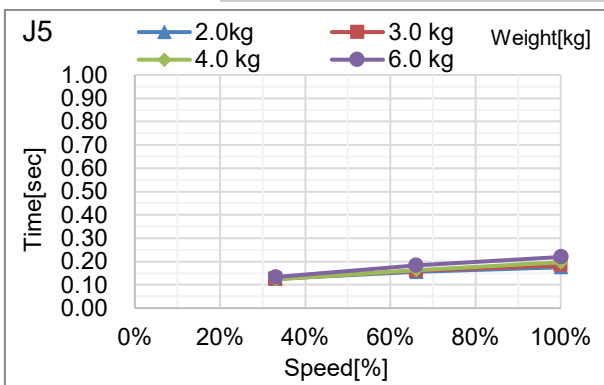

VT6-A901**: J6(台面安装, 吊顶安装)

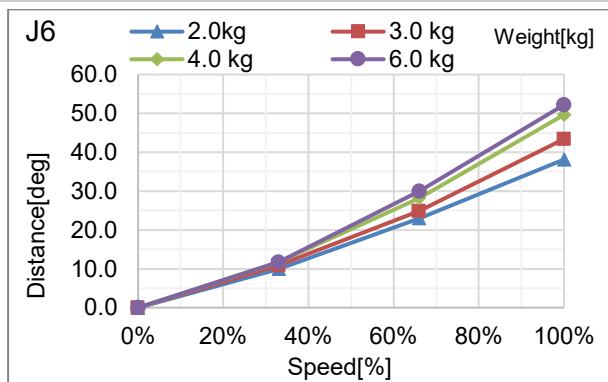
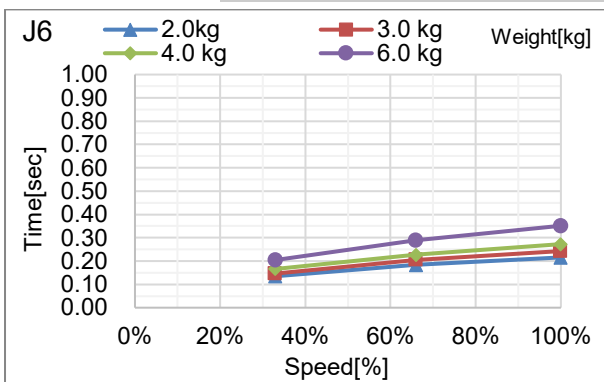

VT6-A901**: J1(侧壁安装)

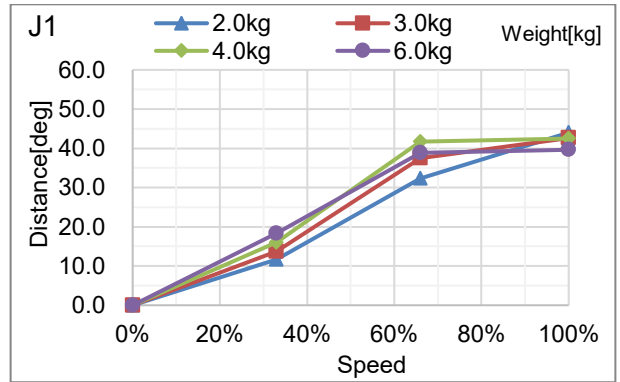
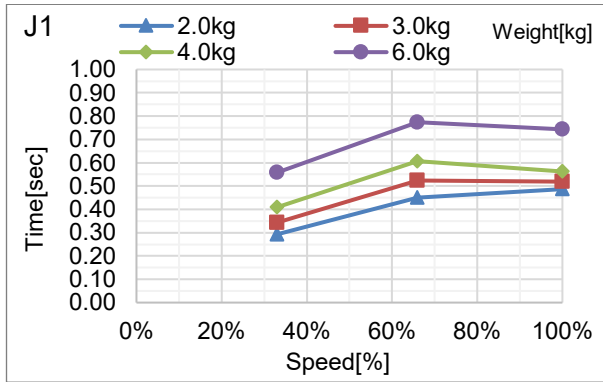

VT6-A901**: J2(侧壁安装)

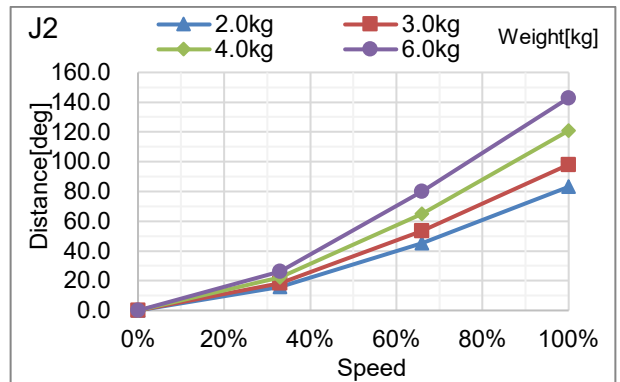
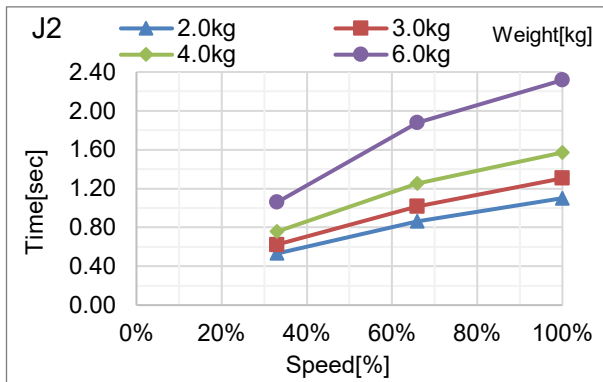

VT6-A901**: J3(侧壁安装)

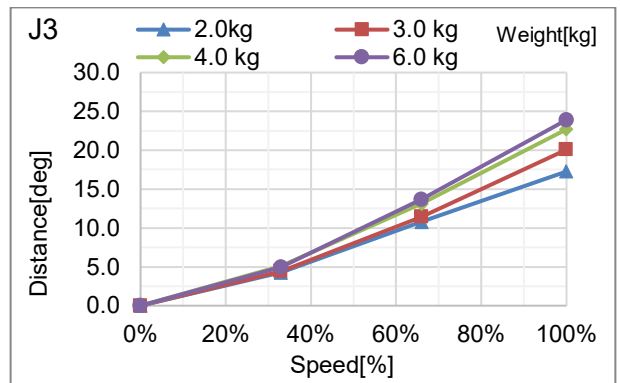
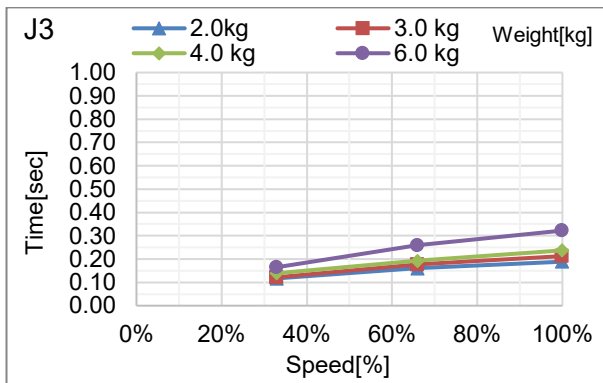

VT6-A901**: J4(侧壁安装)

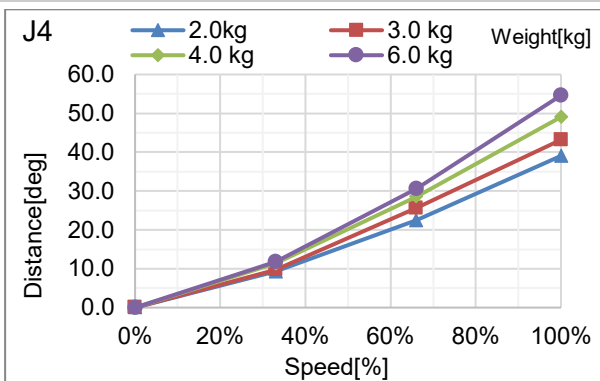
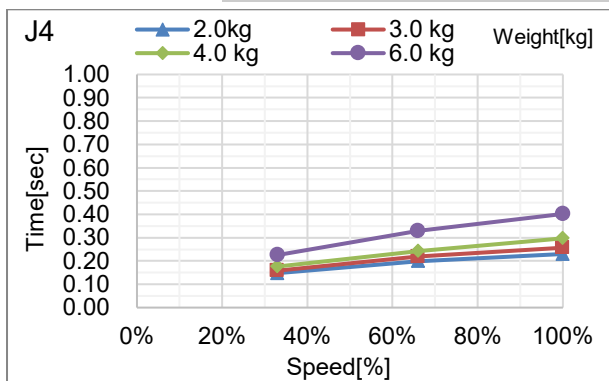

VT6-A901**: J5(侧壁安装)

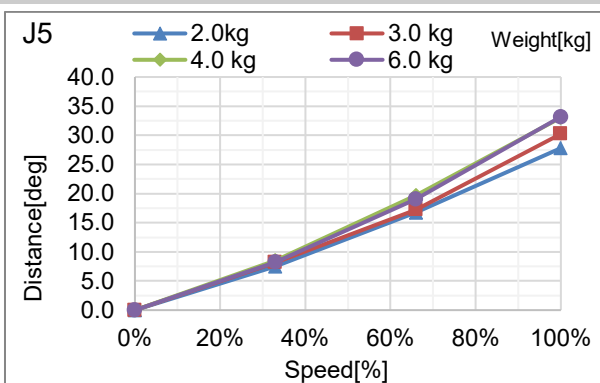
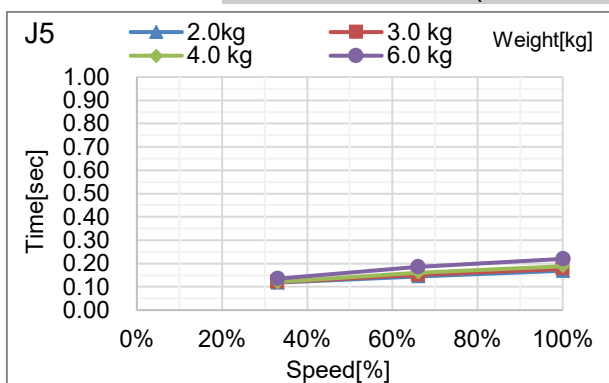

VT6-A901**: J6(侧壁安装)

